Agjencia Kombëtare e Arsimit, Formimit Profesional dhe Kualifikimeve
Sektori i Hartimit të Kurrikulave dhe Materialeve Mbështetëse

MATERIAL MËSIMOR

Në mbështetje të mësuesve të kualifikimit profesional

"AGROBIZNES"

Niveli IV i KSHK

Ky material mësimor i referohet:

- **Lëndës profesionale: "Marketing bujqësor" (L-17-626-23), Kl. 11**

Përgatiti:
Danjel Hoxha
Zojë Kryekurti
Fitore Lami
Rezarta Metaliaj

Tiranë, 2026

TEMA1: KUPTIMI DHE RËNDËSIA E MARKETINGUT

Marketingu është procesi i planifikimit, organizimit dhe realizimit të aktiviteteve që lidhen me prodhimin, shpërndarjen, promovimin dhe shitjen e produkteve bujqësore dhe ushqimore, me qëllim plotësimin e nevojave të konsumatorëve dhe sigurimin e fitimit për prodhuesit.

Marketingu bujqësor nuk është thjesht shitja e produkteve, por një proces i plotë që fillon nga planifikimi i prodhimit dhe përfundon te konsumatori. Marketingu në ferma është thelbësor për suksesin e bujqësisë moderne. Ai ndihmon fermerët të prodhojnë më kosto të ulët, të shesin më mirë dhe të sigurojnë fitim të qëndrueshëm në një treg gjithnjë e më konkurrues. Agro-përpunuesit e shohin marketingun si reklamë dhe jo si një mjet për të nxjerrë në pah dhe për të promovuar produktet e tyre. Ai përfshin të gjitha aktivitetet që ndodhin pas prodhimit: mbledhja, përpunimi, ruajtja, transporti, financimi dhe promovimi. Ai ka rëndësi të madhe për zhvillimin ekonomik rural, rritjen e të ardhurave të fermerëve dhe sigurimin e ushqimit cilësor për shoqërinë. Ai tregon se në cilat segmente ferma është e aftë të shërbejë më së miri duke planifikuar dhe promovuar produktet dhe shërbimet e duhura.

Fig. 1.1 Kuptimi dhe rëndësia e marketingut

Në nivel ferme, marketingu do të thotë: .

- të prodhosh sipas kërkesës së tregut, jo vetëm sipas mundësive,
- të zgjedhësh kanalet më të mira të shitjes (treg, supermarket, direkt te konsumatori),
- të përcaktosh çmimin e duhur,
- të promovosh produktin (cilësia, origjina, "bio", lokale, etj.).

Pra, marketingu lidh fermën me tregun dhe konsumatorin.

Roli i marketingut bujqësor në shoqëri dhe në zhvillimin ekonomik

Marketingu është shumë i rëndësishëm, sepse ai lidh prodhuesit bujqësorë me konsumatorët dhe tregun. Nuk bëhet fjalë vetëm për shitje, por për gjithë procesin që nga prodhimi deri te konsumimi i produkteve. Në aspektin shoqëror, marketingu bujqësor ndihmon në furnizimin e popullsisë me ushqime të sigurta dhe cilësore. Ai ndikon në përmirësimin e mirëqenies së fermerëve duke u siguruar atyre treg për produktet e tyre dhe çmime më të drejta. Gjithashtu, ndihmon në zhvillimin e zonave rurale duke krijuar vende pune dhe duke ulur migrimin drejt qyteteve.Në aspektin ekonomik, marketingu bujqësor kontribuon drejtpërdrejt në rritjen ekonomike. Ai rrit efikasitetin e shpërndarjes së produkteve, ul humbjet pas korrjes dhe ndihmon në stabilizimin e çmimeve. Përmes strategjive të marketingut si përpunimi, paketimi, markimi dhe promovimi, produktet

bujqësore fitojnë më shumë vlerë në treg, duke rritur të ardhurat kombëtare. Një rol tjetër i rëndësishëm është integrimi i fermerëve në tregjet kombëtare dhe ndërkombëtare. Marketingu i mirë organizuar u mundëson prodhuesve të vegjël të konkurojnë dhe të eksportojnë produktet e tyre, duke sjellë valutë dhe duke përmirësuar bilancin tregtar të vendit. Marketingu bujqësor është një faktor kyç për zhvillimin e qëndrueshëm ekonomik dhe për përmirësimin e jetës në shoqëri, pasi ai siguron lidhjen efikase midis prodhimit dhe konsumit.

Disa nga rolet kryesore të marketingut bujqësor:

- Lidh prodhuesit me konsumatorët, duke siguruar që produktet të arrijnë në treg.
- Siguron çmime më të drejta për fermerët dhe stabilitet në treg.
- Ndihmon në shpërndarjen dhe transportin efikas të produkteve bujqësore.
- Ul humbjet pas korrjes përmes ruajtjes dhe përpunimit më të mirë.
- Rrit vlerën e produkteve përmes paketimit, markimit dhe promovimit.
- Krijon mundësi punësimi në zonat rurale dhe urbane.
- Ndihmon në zhvillimin e tregjeve lokale dhe ndërkombëtare.
- Përmirëson furnizimin me ushqime cilësore për popullsinë.
- Nxit konkurrencën dhe inovacionin në sektorin bujqësor.
- Kontribuon në rritjen ekonomike të vendit.

Në thelb, marketingu bujqësor është ura që lidh prodhimin me konsumimin dhe ndikon drejtpërdrejt në zhvillimin e shoqërisë dhe ekonomisë. Marketingu bujqësor bazohet në disa parime kryesore që udhëheqin mënyrën si prodhohen, shpërndahen dhe shiten produktet bujqësore te cilat janë:

1. Orientimi drejt konsumatorit

- Prodhimi duhet të bazohet në nevojat dhe kërkesat e konsumatorëve.
- Fermerët prodhojnë atë që kërkohet në treg, jo vetëm atë që është e mundur të prodhohet.

2. Cilësia e produktit

- Produktet bujqësore duhet të jenë të freskëta, të sigurta dhe me standarde të larta.
- Cilësia rrit besimin dhe çmimin në treg.

3. Efikasiteti ekonomik

- Synohet ulja e kostove të prodhimit dhe rritja e fitimit.
- Përdorimi optimal i tokës, punës dhe teknologjisë.

4. Segmentimi i tregut

- Tregu ndahet në grupe sipas nevojave të konsumatorëve.
- Kjo ndihmon në ofrimin e produkteve më të përshtatshme për secilin grup.

5. Përshtatja me mjedisin

- Marketingu duhet të marrë parasysh faktorët natyrorë, ekonomikë dhe socialë.
- Përfshin edhe mbrojtjen e mjedisit dhe bujqësinë e qëndrueshme.

6. Qëndrueshmëria

- Prodhimi bujqësor duhet të jetë afatgjatë dhe i qëndrueshëm.

– Shmang mbipërdorimin e burimeve natyrore.

7. Shtimi i vlerës së produktit

– Përpunimi dhe paketimi i produkteve rrit vlerën e tyre në treg.

Ojektivat e marketingut bujqësor synojnë të krijojnë një sistem efikas ku fermerët fitojnë më shumë, konsumatorët marrin produkte cilësore dhe tregu funksionon në mënyrë të qëndrueshme.

Disa nga objektivat më kryesore janë:

1. **Plotësimi i nevojave të konsumatorëve**

– Përmbushja e kërkesës së tregut në kohën e duhur.

2. **Rritja e të ardhurave të fermerëve**

– Rritja e fitimit përmes shitjes së organizuar dhe tregut të qëndrueshëm.

3. **Zhvillimi i tregut bujqësor**

– Zgjerimi i tregjeve lokale, kombëtare dhe ndërkombëtare.

4. **Ulja e humbjeve pas prodhimit**

– Shmangia e prishjes së produkteve të freskëta.

5. **Përmirësimi i cilësisë dhe vlerës së produkteve**

– Përpunimi dhe standardizimi i produkteve bujqësore.

6. **Stabilizimi i tregut bujqësor**

– Sigurimi i një tregu më të qëndrueshëm për fermerët dhe konsumatorët.

7. **Nxitja e zhvillimit të qëndrueshëm**

– Përdorimi i metodave bujqësore miqësore me mjedisin.

Planifikimi i marketingut bujqësor është i rëndësishëm sepse lidh prodhimin bujqësor me tregun dhe luan rol kyç në rritjen e të ardhurave dhe zhvillimin ekonomik rural që:

- Ndihmon fermerët të shesin më mirë produktet
- Ul humbjet e prodhimit
- Rrit fitimin.
- Lidh prodhuesin me konsumatorin
- Stabilizon çmimet në treg

Rëndësia e marketingut bujqësor për konkurrencën

Marketingu bujqësor është një mjet kyç për të përballuar konkurencën. Ai i ndihmon fermerët të dallohen, të rrisin fitimin dhe të sigurojnë një pozicion të qëndrueshëm në treg .Ai luan një rol vendimtar në rritjen e konkurueshmërisë së fermave dhe bizneseve bujqësore, sidomos në një treg ku ka shumë prodhues dhe alternativa për konsumatorin si dhe fiton avantazh ndaj të tjerëve në disa **drejtime kryesore:**

1. Diferencimi nga konkurrentët

- Marketingu ndihmon fermerët të dallojnë produktet e tyre (p.sh. produkte bio, cilësi më e lartë, origjinë lokale).
- Krijon identitet dhe markë në treg.

2. Përshtatja me kërkesën e tregut

- Prodhimi bëhet sipas nevojave të konsumatorëve.

- Rritet mundësia që produkti të shitet më shpejt dhe me çmim më të mirë.

3. Rritja e shitjeve dhe fitimit

- Strategjitë e marketingut (çmimi, promovimi, shpërndarja) ndihmojnë në rritjen e të ardhurave.
- Hap mundësi për tregje të reja, përfshirë eksportin.

4. Përmirësimi i cilësisë dhe vlerës

- Marketingu nxit përmirësimin e standardeve të produktit.
- Paketimi dhe përpunimi rrisin vlerën në treg.

5. Krijimi i marrëdhënieve me klientët

- Ndihmon në ndërtimin e besimit dhe besnikërisë së konsumatorëve.
- Konsumatorët rikthehen dhe rekomandojnë produktin.

6. Reagimi ndaj konkurrencës

- Fermerët dhe bizneset përshtatin strategjitë e tyre sipas lëvizjeve të konkurrentëve.
- Mundëson reagim më të shpejtë ndaj ndryshimeve në treg.

Roli i marketingut në marrëdhënien prodhues–konsumator është thelbësor sepse vepron si ura që i lidh të dyja palët. **Disa nga rolet me të rëndësishme:**

1. **Informimi i konsumatorit**. Marketingu i jep konsumatorit informacion mbi produktin (cilësinë, çmimin, origjinën, mënyrën e përdorimit) pa këtë komunikim, konsumatori nuk do të kishte besim tek prodhuesi.
2. **Kuptimi i nevojave**. Përmes kërkimit të tregut, prodhuesi mëson çfarë kërkon konsumatori dhe përshtat prodhimin sipas kërkesës.
3. **Ndërtimi i besimit**. Promovimi i ndershëm dhe transparenca në marketing krijojnë marrëdhënie afatgjata midis prodhuesit dhe konsumatorit.
4. **Krijimi i vlerës së shtuar**. Marketingu nuk është vetëm shitje, është edhe mënyra se si prodhuesi i jep konsumatorit ndjesinë e vlerës (p.sh. paketim cilësor, histori lokale, lidhje emocionale me produktin).

Nga fakti se kuptimi i konceptit kyç të marketingut përqëndrohet te konsumatori, çdo fermë që merret me prodhimin e produkteve dhe shërbimeve bujqësore, për të qenë e suksesshëm nuk duhet të harroj se:

- **Konsumatori është qendra e tregut** → në ekonominë e lirë, "konsumatori është mbret
- **Të mendosh si konsumator** → ta shohin produktin nga këndvështrimi i klientit.
- **Të kuptohen përfitimet e klientit** → çfarë fiton konsumatori nga produkti ose shërbimi.
- **Shitja sipas nevojave të konsumatorit** → nuk shitet bazuar vetëm te çfarë ka produkti, por te çfarë i duhet klientit.
- **Kënaqësia e klientit si qëllim kryesor** → synimi është që konsumatori të jetë i kënaqur.

Me pak fjalë marketingu i suksesshëm fokusohet te konsumatori, nevojat dhe kënaqësia e tij, jo vetëm te produkti.,ai ndikon në kërkesën duke u përpjekur të krijoj produkt a shërbim që është atraktiv dhe i pranueshëm për konsumatorin, me çmim të levërdishëm dhe që është i lehtë që të arrihet deri te produkti i dëshiruar.

Funksionet e marketingut bujqësor

Në sektorin bujqësor, funksionet e marketingut kanë një rol shumë të rëndësishëm sepse produktet janë shpesh të prishshme, sezonale dhe të varura nga kushtet natyrore**.** Funksionet e marketingut në bujqësi janë të gjitha aktivitetet që ndihmojnë në lëvizjen e produkteve bujqësore nga prodhuesi deri te konsumatori final, duke siguruar që produkti i duhur të jetë në vendin, kohën dhe çmimin e duhur. Këto funksione janë thelbësore sepse produktet bujqësore janë shpesh të prishshme dhe varen nga kushtet natyrore**.** Marketingu lidh prodhimin bujqësor me tregun dhe luan rol kyç në rritjen e të ardhurave dhe zhvillimin ekonomik rural.

Disa nga funksionet më kryesore janë:

1. **Grumbullimi (mbledhja e produkteve)**
   - Mbledhja e produkteve nga fermerët në një vend të përbashkët.
   - Lehtëson shitjen në sasi më të mëdha.
2. **Ruajtja**
   - Magazinimi i produkteve për të shmangur prishjen.
   - Shumë e rëndësishme për produkte si fruta, perime, drithëra.
3. **Transporti**
   - Dërgimi i produkteve nga ferma në treg ose te konsumatori.
   - Duhet të jetë i shpejtë dhe i sigurt për të ruajtur cilësinë.
4. **Përpunimi**
   - Transformimi i produkteve bujqësore në produkte të tjera.
   - Shembull: qumështi në djathë, frutat në lëngje.
5. **Standardizimi dhe klasifikimi**
   - Ndarja e produkteve sipas cilësisë dhe madhësisë.
   - Rrit besimin dhe lehtëson tregtimin.
6. **Çmimi**
   - Vendosja e çmimit sipas kërkesës dhe ofertës.
   - Ndikon drejtpërdrejt në fitimin e fermerëve**.**
7. **Promovimi**
   - Informimi i konsumatorëve për produktet (cilësia, origjina, bio).
   - Rrit shitjet dhe njohjen e produktit**.**
8. **Shitja**
   - Procesi i tregtimit të produkteve në tregje lokale, supermarkete ose eksport.
9. **Marrja e informacionit të tregut**
   - Njohja e çmimeve, kërkesës dhe konkurrencës.
   - Ndihmon fermerët të planifikojnë prodhimin.

Instrumentet e marketingut bujqësor janë mjetet që përdorin fermerët dhe agrobizneset për të menaxhuar dhe zhvilluar shitjen e produkteve të tyre në treg, i ndihmojnë ata të organizojnë më mirë prodhimin dhe shitjen, të rrisin konkurueshmërinë dhe të sigurojnë sukses në treg.

Ato bazohen kryesisht në konceptin e marketing mix (4P).

1. Produkti (Product)

- Lloji i produktit bujqësor (fruta, perime, qumësht, mish).
- Cilësia, freskia dhe siguria ushqimore.
- Paketimi dhe etiketimi (bio, lokal, organik).
- Përpunimi (rrit vlerën e produktit).

2. Çmimi (Price)

- Vendosja e çmimit sipas kërkesës dhe ofertës.
- Marrja parasysh e kostos së prodhimit dhe konkurrencës.
- Strategji çmimesh (ulje, oferta sezonale**).**

3. Shpërndarja (Place) Kanalet përmes të cilave produkti arrin te konsumatori:

- tregje lokale,
- supermarkete,
- shitje direkte nga ferma,
- eksport.

4. Promovimi (Promotion)

- Reklamimi i produkteve bujqësore.
- Përdorimi i rrjeteve sociale dhe marketingut dixhital.
- Informimi për cilësinë, origjinën dhe përfitimet e produktit**.**

Instrumente shtesë në bujqësi

5. Informacioni i tregut

- Të dhëna mbi çmimet, kërkesën dhe konkurrencën.
- Ndihmon në vendimmarrje më të mirë.

6. Marka (Branding)

- Krijimi i një identiteti për produktin (p.sh. produkte lokale ose bio).
- Rrit besimin dhe dallueshmërinë**.**

7. Marrëdhëniet me klientët

- Ndërtimi i besnikërisë së konsumatorëve.
- Shërbimi cilësor dhe komunikimi i vazhdueshëm

Marketingu bujqësor si motor i zhvillimit rural.

Marketingu rural i referohet aktiviteteve të marketingut që zhvillohen në zonat rurale (fshatra)me qëllim promovimin dhe shitjen e produkteve dhe shërbimeve tek popullsia që jeton jashtë. Marketingu bujqësor përbën një mekanizëm kritik për zhvillimin rural, pasi lidh prodhimin bujqë sor me tregjet lokale, rajonale dhe ndërkombëtare. Ai jo vetëm që fuqizon fermerët individë për t ërritur vlerën e produkteve të tyre, por edhe mundëson transformimin e zonave rurale në qendra e konomike më dinamike, shihet si një motor i zhvillimit rural, sepse nuk ka të bëjë vetëm me shitjen e produkteve, por me gjallërimin e gjithë komunitetit. Agroturizmi do të jetë një ndër mjetet jo vetëm të promovimit turistik, zhvillimit ekonomik, por dhe të rritjes së qëndrueshmërisë së turizmit dhe ruajtjes dhe promovimit të identitetit kulturor edhe lokal.

Rëndësia e marketingut rural. Marketingu rural po bëhet gjithnjë e më i rëndësishëm për disa arsye: *Së pari,* popullsia rurale përbën një pjesë të madhe të popullsisë totale, duke krijuar një treg të gjerë me potencial të lartë konsumatorësh. *Së dyti*, të ardhurat në zonat rurale janë në rritje graduale, gjë që rrit fuqinë blerëse të banorëve dhe kërkesën për produkte dhe shërbime të ndryshme. Për më tepër, kompanitë po kërkojnë të zgjerojnë tregun e tyre përtej zonave urbane, të cilat shpesh janë të mbingopura me konkurrencë. Në këtë kuadër, zonat rurale ofrojnë mundësi të reja për rritje dhe zhvillim. **Karakteristikat e tregut rural:** Tregu rural ka disa karakteristika të veçanta si:

- Shpërndarje e gjerë gjeografike,
- Nivel më i ulët i të ardhurave
- Preferenca tradicionale
- Besnikëri më e lartë ndaj markave

Strategjitë e marketingut rural: Për të qenë i suksesshëm në tregun rural, marketingu duhet të përshtatet me nevojat, mundësitë dhe mënyrën e jetesës së banorëve të këtyre zonave.

Disa nga strategjitë më kryesore janë:

- Ofrimi i produkteve të thjeshta dhe të përballueshme
- Media lokale si radioja, panairet apo eventet komunitare,
- Shpërndarje efektive edhe në zonat më të largëta,.
- Edukimi i konsumatorëve për produktet

Roli i marketingut në zhvillimin rural. Marketingu është një motor i rëndësishëm për zhvillimin rural, sepse ndihmon në lidhjen e prodhimit bujqësor me tregun, rrit vlerën e produkteve dhe përmirëson jetesën në zonat rurale duke sjellë disa përfitime:

1. Rritja e të ardhurave të fermerëve

- Marketingu ndihmon fermerët të shesin produktet me çmime më të mira.
- Hap mundësi për tregje të reja (lokale dhe ndërkombëtare).
- Shtimi i vlerës përmes përpunimit dhe paketimit, rrit fitimin.

2. Krijimi i vendeve të punës. Zhvillimi i marketingut kërkon më shumë aktivitete si: përpunimi, transporti, shitja, promovimi.

3. Forcimi i identitetit lokal

- Promovimi i produkteve tradicionale dhe vendore.
- Ndihmon në ruajtjen e kulturës dhe traditave lokale.
- Krijon marka lokale të njohura.

4. Nxitja e agroturizmi

- Marketingu promovon fermat si destinacione turistike.
- Vizitorët tërhiqen nga produktet lokale dhe përvoja rurale.
- Rrit të ardhurat jo vetëm nga bujqësia, por edhe nga turizmi.

5. Zhvillimi i infrastrukturës. Rritja e aktivitetit ekonomik nxit investime në: rrugë, magazina, tregje, sisteme transporti.

TEMA 2: MJEDISI MARKETING

Kuptimi dhe rëndësia e mjedisit të marketingut.

Mjedisi i marketingut përfaqëson tërësinë e faktorëve të brendshëm dhe të jashtëm që ndikojnë në veprimtarinë e një ferme dhe në aftësinë e saj për të krijuar, komunikuar dhe ofruar vlerë për klientët. Kuptimi i mjedisit të marketingut është jetike për të ndihmuar fermerët të identifikojnë dhe njohin atë që klientët duan, ai është thelbësor pasi i ndihmon ata të identifikohen me nevojat e klientëve të tyre, veçanërisht në lidhje me mënyrën se si konsumatorët marrin vendime kur blejnë produkte. Mjedisi i marketingut përbëhet nga forca të jashtme që drejtpërdrejtë ose tërthorazi ndikojnë në furnizimin e inputeve dhe realizimin e outputeve. Për fermat ndryshimet në mjedis krijojnë pasiguri, kërcënime ose mundësi të favorshme. Mjedisi nuk është vetëm sfidë, por edhe mundësi. Fermat që përshtaten me ndryshimet (p.sh. kalimi në produkte ekologjike ose përdorimi i energjisë së gjelbër) jo vetëm mbijetojnë, por edhe fitojnë avantazh konkurues. Në mënyrë që të parashikohen ndryshimet dhe që strategjia e marketingut të mund të përshtatet me to, bëhet hulumtimi dhe analiza e mjedisit të marketingut. Me hulumtimin e mjedisit të marketingut mblidhen informacione për veprimin e këtyre forcave të jashtme dhe me analizën bëhet vlerësimi dhe interpretimi i ndikimit të tyre. Në bazë të hulumtimit dhe analizës së mjedisit të marketingut, përcaktohet edhe mënyra e sjelljes së forcave. Në përgjithësi, mjedisi i marketingut ndahet në dy pjesë kryesore: **mikromjedisi** dhe **makromjedisi**.

Aktorët kryesorë në marketingun bujqësor janë subjektet që marrin pjesë në prodhimin, shpërndarjen dhe shitjen e produkteve bujqësore, duke ndikuar drejtpërdrejt në zinxhirin e vlerës së ushqimit dhe produkteve bujqësore.

- Fermerët (prodhuesit bujqësorë)
- Ndërmjetësit tregtarë
- Përpunuesit e produkteve bujqësore
- Tregtarët me shumicë dhe pakicë
- Konsumatorët
- Institucionet shtetërore dhe organizatat
- Institucionet financiare

Marketingu bujqësor funksionon si një sistem i ndërlidhur ku secili aktor ka rol të rëndësishëm në prodhimin, shpërndarjen dhe konsumimin e produkteve bujqësore.

Faktorët e mjedisit të marketingut. Njohja e mjedisit të marketingut është thelbësore për suksesin e fermave dhe bizneseve, sepse ndihmon në përshtatjen e strategjive, parashikimin e ndryshimeve dhe marrjen e vendimeve të sakta. Sipas burimeve, mjedisi i marketingut përfshin faktorë **të brendshëm** (punonjësit, klientët, furnitorët) dhe **të jashtëm** (ekonomikë, politikë, teknologjikë, kulturorë, natyrorë) që ndikojnë drejtpërdrejt në mënyrën se si funksionon një biznes.

- **Politikë -** Politikat e qeverisë, stabiliteti politik dhe strategjitë për zhvillimin rural ndikojnë në klimën e biznesit. Subvencionet, taksat dhe mbështetja për fermerët janë vendimtare.

- **Ligjorë -** Ligjet për sigurinë ushqimore, standardet e cilësisë, mbrojtjen e konsumatorit dhe kontratat e punës përcaktojnë mënyrën se si operojnë bizneset bujqësore.
- Respektimi i tyre është kusht për besueshmëri.
- **Ekonomikë -** Niveli i të ardhurave, fuqia blerëse e konsumatorëve, inflacioni dhe normat e interesit ndikojnë në kërkesën për produkte bujqësore. Ekonomia e fortë rrit konsumin, ndërsa krizat e ulin.
- **Socialë** - Traditat, zakonet e konsumit, preferencat kulturore dhe demografia (mosha, gjinia, urban/rural) formojnë sjelljen e konsumatorit. P.sh. preferenca për produkte bio apo lokale.
- **Teknologjikë** - Inovacionet në bujqësi (makineri moderne, sisteme ujitjeje, marketing digjital) rrisin efikasitetin dhe mundësitë për promovim. Teknologjia është faktor kyç për konkurrencë
- **Konkurues** - Prania e rivalëve në treg, strategjitë e tyre të çmimeve, cilësisë dhe komunikimit formojnë presionin mbi biznesin. Konkurrenca nxit inovacion dhe diferencim. .

Fig. 2.1 Mjedisi i marketingut

Mjedisi i marketingut është i rëndësishëm për fermat disa drejtime:

- **Përshtatja e strategjive:** Fermat mund të ndryshojnë ofertën sipas kushteve të tregut (p.sh. kërkesa për produkte bio).
- **Parashikimi i ndryshimeve:** Ndihmon në reagimin ndaj krizave, ndryshimeve klimatike ose ligjeve të reja.
- **Vendime të sakta:** Siguron zgjedhje të mençura për investime, prodhim dhe marketing.
- **Avantazh konkurues:** Fermat që kuptojnë mjedisin e marketingut janë më të përgatitura për të përballuar sfidat dhe për të shfrytëzuar mundësitë. Ndihmon fermat të përshtaten me ndryshimet e tregut. Siguron vendimmarrje më të mirë dhe strategji afatgjata.

Elementët e mjedisit marketing dhe klasifikimi i tyre.

Mjedisi i marketingut përfshin të gjithë faktorët e brendshëm dhe të jashtëm që ndikojnë në aktivitetin e një biznesi dhe në aftësinë e tij për të plotësuar nevojat e konsumatorëve.

1. Mikromjedisi (mjedis i brendshëm). Janë aktorët që kanë ndikim të drejtpërdrejtë në aktivitetin e biznesit**:**

- Konsumatorët

- Furnitorët
- Ndërmjetësit (distributorët, tregtarët)
- Konkurrentët
- Publiku (media, komuniteti, organizatat)

Këta faktorë ndikojnë drejtpërdrejt në shitje dhe marrëdhënie tregtare.

2. Makromjedisi. Janë faktorë më të gjerë që ndikojnë në të gjithë tregun**.**

- Mjedisi ekonomik (të ardhurat, inflacioni)
- Mjedisi demografik (popullsia, mosha, struktura)
- Mjedisi teknologjik (inovacioni, teknologjia)
- Mjedisi politik dhe ligjor (ligjet, politikat shtetërore)
- Mjedisi kulturor dhe social (vlerat, traditat)
- Mjedisi natyror (klima, burimet natyrore)

Mjedisi i marketingut është kompleks dhe dinamik. Një biznes i suksesshëm duhet:

- të analizojë vazhdimisht këta elementë,
- të përshtatë strategjitë e tij,
- dhe të reagojë shpejt ndaj ndryshimeve në treg.

Mjedisi i marketingut përfshin të gjithë faktorët që ndikojnë në vendimet e fermës , nga brenda saj deri tek shoqëria dhe ekonomia ku vepron.

Roli i etikës dhe përgjegjësisë sociale ndaj mjedisit marketing

Roli i etikës dhe përgjegjësisë sociale ndaj mjedisit në marketing është bërë gjithnjë e më i rëndësishëm, sidomos në një kohë kur konsumatorët janë më të vetëdijshëm për ndikimin që kanë produktet. **Etika në marketing** lidhet me mënyrën se si një kompani promovon produktet ose shërbimet e saj në mënyrë të ndershme dhe transparente. Kjo përfshin:

- Mosmashtrimin e konsumatorëve për përfitimet mjedisore të produkteve
- Dhënien e informacionit të saktë për përbërjen, prodhimin dhe ndikimin ekologjik.
- Respektimin e standardeve ligjore dhe morale në komunikim.

Rëndësia e etikës në marketing

- Rrit besimin e konsumatorëve dhe reputacionin e markës.
- Ndikon pozitivisht në vendimmarrjen e blerësve që preferojnë produkte "të gjelbra".
- Ndihmon në zhvillimin afatgjatë dhe të qëndrueshëm të biznesit.

Përgjegjësia shoqërore ndaj mjedisit (CSR) në marketingun bujqësor nënkupton detyrimin e fermerëve, agrobizneseve dhe kompanive ushqimore që të zhvillojnë aktivitetin e tyre në mënyrë të tillë që të mbrojnë mjedisin, shëndetin e njerëzve dhe burimet natyrore, duke mos u fokusuar vetëm te fitimi.

- Mbron tokën, ujin dhe ajrin nga ndotja bujqësore.
- Siguron ushqim të shëndetshëm për konsumatorët.
- Ndihmon zhvillimin e qëndrueshëm të bujqësisë.
- Rrit besimin e konsumatorëve te produktet bujqësore**.**

Elementet kryesore të përgjegjësisë mjedisore në bujqësi

- Bujqësia e qëndrueshme
- Reduktimi i kimikateve
- Paketimi ekologjik
- Menaxhimi i mbetjeve

Roli i marketingut në këtë përgjegjësi. Marketingu bujqësor nuk është vetëm shitje, por edhe:

- Informim i konsumatorëve për produkte ekologjike.
- Promovim i produkteve bio dhe të shëndetshme.
- Ndërtim i imazhit të një marke "të gjelbër" (grën marketing**).**

Përgjegjësia shoqërore ndaj mjedisit në marketingun bujqësor është thelbësore për të siguruar një bujqësi të shëndetshme, të qëndrueshme dhe miqësore me natyrën, duke përfituar si fermerët ashtu edhe konsumatorët.

TEMA 3: SEGMENTIMI TREGUT

Kuptimi dhe rëndësia e tregut bujqësor.

Tregu bujqësor është sistemi ku takohen prodhuesit dhe konsumatorët e produkteve bujqësore, dhe rëndësia e tij lidhet me faktin se ai siguron qarkullimin e ushqimit, të ardhura për fermerët dhe zhvillim ekonomik për zonat rurale. Tregu bujqësor është hapësira (fizike ose virtuale) ku fermerët shesin produktet e tyre, konsumatorët blejnë ushqime të freskëta, ndërmjetësit, përpunuesit dhe tregtarët kryejnë shkëmbime ekonomike. Ai përfshin tregjet lokale (pazarët e fshatit, tregjet e fermerëve), tregjet kombëtare (supermarketet, grumbulluesit), tregjet ndërkombëtare (eksportet e frutave, perimeve, verërave). Në kushtet moderne tregu bujqësor po merr gjithnjë e më shumë rëndësi. Baza fillestare e të gjitha aktiviteteve të marketingut është hulumtimi i tregut dhe analiza e mundësive të tregut. Në kushtet moderne tregjet nuk duhet të përcaktohen në mënyrë hapësinore. Në treg jo vetëm produktet këmbehen me para, por edhe informacioni rrjedh në të dy drejtimet. Aktivitetet e marketingut fillojnë me hulumtimin dhe analizën e tregut dhe përfundojnë me vendosjen e produkteve të gatshme në treg së bashku me informacione të caktuara në formë promovimi që arrijnë te blerësit potencial. Përveç krijimit të transaksioneve afatshkurtra, marketingu kërkon të ndërtojë marrëdhënie afatgjata me klientët, shpërndarësit, furnitorët, blerësit. Tregu bujqësor përbëhet nga disa elementë kryesorë që bashkëveprojnë për të siguruar prodhimin, shpërndarjen dhe konsumimin e produkteve bujqësore. **Komponentët bazë të tregut janë**.

- Prodhuesit (fermerët)
- Konsumatorë
- Ndërmjetësit
- Përpunuesit

- Tregjet dhe kanalet e shpërndarjes
- Institucionet dhe politikat
- Informacioni dhe çmimet

Tregu bujqësor është zemra e bujqësisë moderne. Ai lidh fermerët me konsumatorët, siguron ushqim për shoqërinë, krijon të ardhura dhe nxit zhvillimin ekonomik. Pa treg, prodhimi bujqësor nuk do të kishte vlerë ekonomike. **Rëndësia e tregut bujqësor konsiston në disa perfitime:**

1. **Siguron të ardhura për fermerët**
   - Tregu u jep mundësi fermerëve të shesin prodhimet dhe të sigurojnë fitim.
   - Në bujqësinë e tregut, prodhimi është i orientuar drejt shitjes dhe fitimit, jo vetëm vetë-konsumit
2. **Nxit zhvillimin ekonomik rural**
   - krijon vende pune
   - rrit aktivitetin ekonomik në zonat rurale
   - nxit investimet në teknologji dhe mekanizim
3. **Ndihmon në stabilizimin e çmimeve.** Tregu krijon ekuilibër midis:
   - ofertës (sa prodhohet),
   - kërkesës (sa kërkohet),
   - duke ndikuar në çmimet e produkteve bujqësore.
4. **Rrit cilësinë dhe konkurencën** Konkurenca në treg i shtyn fermerët të:
   - përmirësojnë cilësinë,
   - ofrojnë produkte më të sigurta dhe më të shëndetshme.
5. **Mundëson specializimin dhe inovacionin**. Bujqësia e tregut karakterizohet nga:
   - përdorimi i teknologjive të reja,
   - orientimi drejt produkteve me kërkesë të lartë

Klasifikimi i tregjeve sipas kritereve.

Klasifikimi i tregjeve sipas kritereve në marketing nënkupton ndarjen e tregjeve në grupe të ndryshme bazuar në karakteristika të caktuara, për të kuptuar më mirë konsumatorët dhe për të hartuar strategji më efektive. Klasifikimi i tregjeve ndihmon fermat që të kuptojnë më mirë strukturën e tregut, të zgjedhin segmentet më fitimprurëse, dhe të hartojnë strategji më të sakta marketingu:

1. **Sipas llojit të produktit**
   - Tregu i mallrave të konsumit: produkte për përdorim personal
   - Tregu industrial: produkte për biznese (lëndë të para, makineri, pajisje prodhimi).
   - Tregu i shërbimeve: banka, transport, turizëm, arsim.
2. **Sipas gjeografisë**
   - Treg lokal: brenda një qyteti ose zone të vogël.
   - Treg kombëtar: brenda një shteti.

- Treg ndërkombëtar/global: përfshin disa vende ose gjithë botën.

3. **Sipas konsumatorëve**
   - Tregu i konsumatorëve individualë: individët dhe familjet.
   - Tregu biznesor (B2B): kompani që shesin për kompani të tjera.
   - Tregu institucional: shkolla, spitale, qeveri.
4. **Sipas natyrës së kërkesës**
   - Treg me kërkesë të lartë: shumë konsumatorë dhe kërkesë e madhe.
   - Treg me kërkesë të ulët: pak konsumatorë ose kërkesë e kufizuar.
   - Treg sezonal: kërkesa ndryshon sipas stinëve (p.sh. turizmi).
5. **Sipas konkurrencës**
   - Konkurrencë e plotë: shumë shitës dhe blerës (produkte të ngjashme).
   - Monopol: një shitës i vetëm në treg.
   - Oligopol: disa kompani të mëdha dominojnë tregun.

Rëndësia dhe procedura e segmentimit të tregut lidhet me ndarjen e tregut bujqësor në grupe të ndryshme konsumatorësh ose blerësish, në mënyrë që prodhuesit dhe fermat bujqësore të ofrojnë produkte më të përshtatura dhe më konkurruese. Segmentimi është shumë i rëndësishëm sepse ndihmon bizneset të punojnë më me efikasitet dhe të rrisin suksesin në treg.Një fermë nuk mund ti kënaq të gjithë klientët në një treg të gjerë - klientët janë shumë të shumtë dhe të larmishëm në kërkesat e tyre**.** Ferma në vend që të konkurroje me këdo e kudo ka nevojë të identifikojë segmentet e tregut me atraktive që te mund ti shërbejë në mënyrë më efektive

Segmentimi i tregut sjell disa përfitime:

- Ndihmon fermerët të kuptojnë **kërkesën reale**.
- Lejon përdorimin më efikas të **burimeve**.
- Rrit **kënaqësinë e konsumatorëve** dhe besnikërinë.
- Siguron **avantazh konkurrues** në tregun lokal dhe ndërkombëtar.
- Marketing më efektiv
- Rritja e fitimit
- Përdorimi më i mirë i burimeve
- Procedura e segmentimit të tregut

Segmentimi i tregut realizohet përmes disa hapave kryesorë:

1. **Identifikimi i tregut të përgjithshëm.** Përcaktohet tregu ku kompania do të veprojë (p.sh. ushqime, veshje, bujqësi).
2. **Përcaktimi i kritereve të segmentimit.** Zgjidhen bazat e ndarjes:

- demografike (mosha, gjinia, të ardhurat),
- gjeografike (zona, qyteti, vendi),
- psikografike (stili i jetesës),
- sjellore (zakonet e blerjes).

3. **Ndarja e tregut në segmente.** Konsumatorët grupohen sipas karakteristikave të përbashkëta.

4. **Analiza e segmenteve.** Vlerësohet madhësia, potenciali i fitimit dhe konkurrenca.
5. **Zgjedhja e segmenteve të synuara** ferma vendos se cilat segmente do të shërbejë.
6. **Pozicionimi në treg** përcaktohet si do të perceptohet produkti në mendjen e konsumatorit.

Kriteret dhe metodat e segmentimit të tregut bujqësor

Segmentimi i tregut bujqësor është procesi i ndarjes së blerësve të produkteve bujqësore (konsumatorë, përpunues, tregtarë) në grupe me nevoja dhe sjellje të ngjashme, për të rritur efikasitetin e prodhimit dhe shitjes.

1. **Kriteret gjeografike** Ndarja sipas vendndodhjes:
   - treg lokal (qytete, fshatra)
   - treg kombëtar
   - treg ndërkombëtar.
2. **Kriteret demografike**
   - Të ardhurat e konsumatorëve (të ulëta, mesatare, të larta).
   - Madhësia e familjes
   - Mosha dhe mënyra e jetesës.
3. **Kriteret psikografike**
   - Stili i jetesës
   - konsumatorë të shëndetshëm (produkte bio)
   - konsumatorë tradicionalë
   - konsum masiv.
4. **Kriteret e sjelljes**
   - Frekuenca e blerjes (ditore, javore, sezonale)
   - Besnikëria ndaj produkteve lokale
   - Ndjeshmëria ndaj çmimit.
5. **Kriteret sipas përdoruesve**

Fig. 3.1 Segmentimi i tregut

   - Konsumatorë individualë (familje).
   - Supermarkete dhe tregtarë.
   - Industri përpunuese (qumësht, fruta, mish).

Metodat e segmentimit të tregut bujqësor ndihmojnë fermerët dhe bizneset bujqësore të kuptojnë më mirë tregun, të prodhojnë në mënyrë më efikase, dhe të shesin produktet në segmentet më fitimprurëse. Në këtë mënyrë, segmentimi rrit konkurrueshmërinë dhe qëndrueshmërinë e sektorit bujqësor. Segmentimi i tregut realizohet përmes disa metodave kryesore që ndihmojnë bizneset (sidomos në bujqësi) të ndajnë konsumatorët në grupe të qarta dhe të menaxhueshme.

1. **Metoda tradicionale (a priori)**
   - Tregu ndahet paraprakisht sipas kritereve të njohura.
   - Përdoren të dhëna si: mosha, të ardhurat, vendndodhja.

- Është metodë e thjeshtë dhe e shpejtë.

2. **Metoda e bazuar në të dhëna**
   - Segmentimi bëhet pas analizës së të dhënave reale të tregut.
   - Bazohet në sjelljen e konsumatorëve dhe preferencat e tyre.
   - Është më e saktë dhe më moderne.
3. **Segmentimi sipas produktit.** Konsumatorët ndahen sipas llojit të produktit që kërkojnë**:**
   - produkte të freskëta,
   - produkte të përpunuara,
   - produkte bio/organike.
4. **Segmentimi sipas kanalit të shpërndarjes, bëhet sipas mënyrës së shitjes:**
   - tregje lokale,
   - supermarkete,
   - shitje direkte nga ferma,
   - eksport.
5. **Segmentimi sipas qëllimit të përdorimit**
   - konsum familjar,
   - për përpunim industrial,
   - për shitje të mëtejshme.

Karakteristikat dhe strategjitë e segmenteve të përzgjedhura.

Segmentet e përzgjedhura janë grupet e tregut që një biznes vendos të synojë (targetojë), sepse ato ofrojnë potencial më të madh për shitje dhe fitim. Zgjedhja e segmenteve të duhura dhe përdorimi i strategjive të përshtatshme ndihmon bizneset të rrisin efikasitetin, të përmirësojnë shitjet, dhe të fitojnë avantazh konkurrues në treg.

1. **Karakteristikat e segmenteve të përzgjedhura**

a) **Matshmëria.** Segmenti duhet të jetë i matshëm (numri i konsumatorëve, të ardhurat, kërkesa).

b) **Madhësia dhe fitimprurja.** Duhet të jetë mjaftueshëm i madh dhe ekonomikisht i leverdishëm.

c) **Aksesueshmëria.** Segmenti duhet të arrihet lehtësisht përmes marketingut dhe shpërndarjes.

d) **Diferencueshmëria.** Ka nevoja dhe preferenca të ndryshme nga segmentet e tjera.

e) **Qëndrueshmëria.** Ka kërkesë relativisht të qëndrueshme në kohë.

2. **Strategjitë e segmenteve të përzgjedhura**

a) Strategjia e marketingut të padiferencuar
   - Një produkt për të gjithë tregun.
   - Fokus në nevojat e përbashkëta.
   - E përshtatshme për produkte bazike.

b) Strategjia e marketingut të diferencuar
   - Produkte të ndryshme për segmente të ndryshme.

- Rrit konkurrueshmërinë dhe kënaqësinë e klientëve.

c) Strategjia e përqendruar (niche)

- Fokus në një segment specifik.
- E përshtatshme për produkte të specializuara (p.sh. bio).

d) Strategjia e marketingut të personalizuar

- Oferta të përshtatura për individë të veçantë.
- Përdoret kryesisht në marketingun modern dhe dixhital.

Fazat e evoluimit dhe zgjerimit të tregut. Evoluimi dhe zgjerimi i tregut të produkteve bujqësore është një proces kompleks që lidhet ngushtë me zhvillimet ekonomike, teknologjike dhe shoqërore. Tregu i produkteve bujqësore ka kaluar një proces të gjatë transformimi nga forma më primitive e prodhimit për mbijetesë deri te një sistem kompleks global i ndërlidhur me teknologjinë, industrinë dhe politikat ndërkombëtare. **Ky evolucion është ndikuar nga:**

- zhvillimi i teknologjisë
- rritja e popullsisë
- urbanizimi
- globalizimi ekonomik

1. **Faza e vetëkonsumit (ekonomia tradicionale)** Në këtë fazë:
   - Prodhimi bujqësor bëhet kryesisht për nevojat familjare.
   - Tregu është shumë i kufizuar ose pothuajse inekzistent.
   - Shkëmbimet bëhen në formë **barteri (mall me mall)**.
2. **Faza e tregut lokal**
   - Fillon shitja e tepricave në tregje lokale (fshat–qytet).
   - Formohen tregje të vogla dhe panaire.
3. **Faza e specializimit dhe prodhimit për treg**
   - Fermerët fillojnë të specializohen në kultura ose produkte të caktuara.
   - Formohen zinxhirët e parë të furnizimit.
4. **Faza e industrializimit të bujqësisë**
   - Futja e teknologjisë moderne (makineri, sisteme ujitjeje, pesticide).
   - Përpunimi i produkteve bujqësore (industria ushqimore).
5. **Faza e zgjerimit rajonal dhe kombëtar të tregut**
   - Rrjete shpërndarjeje dhe tregje me shumicë.
6. **Faza e globalizimit të tregut bujqësor**
   - Eksport-import i produkteve bujqësore në shkallë ndërkombëtare. .
   - Konkurrencë globale dhe standarde ndërkombëtare (siguria ushqimore, certifikimet).
   - Ndikimi i çmimeve globale në tregun vendas.
7. **Faza e inovacionit dhe dixhitalizimit**
   - Përdorimi i teknologjive të avancuara (agriculture 4.0):
   - Gjurmueshmëria e produkteve (nga ferma në tavolinë).
8. **Faza e qëndrueshmërisë dhe ekonomisë së gjelbër**

- Përdorimin e qëndrueshëm të burimeve
- Politika mbështetëse për zhvillim rural dhe klimë.

Evoluimi i tregut bujqësor kalon nga një ekonomi e mbyllur dhe vetëkonsumuese drejt një sistemi të hapur, global dhe të teknologjizuar**.** Çdo fazë shënon:

- rritje të produktivitetit
- zgjerim të tregjeve
- rritje të konkurrencës dhe cilësisë

TEMA 4: SJELLJA KONSUMATORE

Kuptimi i sjelljes së konsumatorëve për produktet bujqësore.

Sjellja konsumatore përbën një nga shtyllat më të rëndësishme të studimit të marketingut dhe ekonomisë, pasi ndihmon në kuptimin e mënyrës se si individët, familjet apo grupet zgjedhin, blejnë, përdorin dhe vlerësojnë produktet dhe shërbimet. Në kontekstin e produkteve bujqësore, analiza e sjelljes së konsumatorëve merr një rëndësi të veçantë për shkak të natyrës së këtyre produkteve, të cilat janë të lidhura ngushtë me jetesën, shëndetin dhe kulturën ushqimore të individëve. Në thelb, sjellja e konsumatorëve për produktet bujqësore i referohet të gjitha proceseve mendore dhe veprimeve konkrete që konsumatorët ndërmarrin gjatë përzgjedhjes dhe konsumimit të produkteve si fruta, perime, drithëra, produkte blegtorale dhe produkte të tjera të lidhura me bujqësinë. Kjo sjellje ndikohet nga një gamë e gjerë faktorësh ekonomikë, socialë, kulturorë dhe psikologjikë. ***Sjellja konsumatore përkufizohet si studimi i mënyrës se si individët marrin vendime për të shpenzuar burimet e tyre (kohë, para dhe energji) për produkte dhe shërbime.*** Ky proces përfshin disa faza kryesore: njohjen e nevojës, kërkimin e informacionit, vlerësimin e alternativave, marrjen e vendimit për blerje dhe sjelljen pas blerjes. Në rastin e produkteve bujqësore, këto faza janë shpesh më të ndjeshme ndaj faktorëve si freskia, cilësia, origjina dhe çmimi. Për shembull, një konsumator që kërkon fruta të freskëta mund të jetë më i prirur të blejë produkte vendase për shkak të besimit më të madh në cilësinë e tyre dhe kohës më të shkurtër të transportit.

Karakteristikat e produkteve bujqësore dhe ndikimi në sjelljen konsumatore. Produktet bujqësore kanë disa karakteristika specifike që ndikojnë drejtpërdrejt në mënyrën se si konsumatorët i perceptojnë dhe i blejnë ato:

- **Prishshmëria** – Shumë produkte bujqësore janë të prishshme dhe kërkojnë konsum të shpejtë. Kjo ndikon në frekuencën e blerjes dhe preferencat për produkte të freskëta.
- **Sezonaliteti** – Disponueshmëria e produkteve ndryshon sipas stinëve, duke ndikuar në çmim dhe zgjedhje.
- **Variabiliteti i cilësisë** – Cilësia mund të ndryshojë në varësi të kushteve klimatike dhe metodave të prodhimit.
- **Origjina** – Konsumatorët shpesh preferojnë produkte vendase ose bio, duke i konsideruar ato më të shëndetshme dhe më të sigurta.

Këto karakteristika e bëjnë procesin e vendimmarrjes më kompleks dhe më emocional krahasuar me produkte të tjera industriale.

Faktorët që ndikojnë në sjelljen e konsumatorëve për produktet bujqësore. Sjellja e konsumatorëve për produktet bujqësore është rezultat i ndërveprimit të shumë faktorëve që lidhen me kushtet ekonomike, mjedisin social, kulturën dhe proceset psikologjike të individit. Këta faktorë nuk veprojnë të izoluar, por ndikojnë njëkohësisht në formësimin e preferencave, qëndrimeve dhe vendimeve të blerjes.

1. **Faktorët ekonomikë**. Faktorët ekonomikë janë ndër determinantët më të rëndësishëm të sjelljes së konsumatorëve, pasi lidhen drejtpërdrejt me mundësitë financiare dhe fuqinë blerëse të individit.

a) **Të ardhurat** përcaktojnë nivelin e konsumit dhe cilësinë e produkteve që një individ mund të përballojë. Konsumatorët me të ardhura të larta:
   - Kanë tendencë të blejnë produkte bio dhe organike
   - Preferojnë produkte të certifikuara dhe me cilësi të lartë
   - Janë më pak të ndjeshëm ndaj çmimit

   Ndërsa konsumatorët me të ardhura të ulëta:
   - Fokusohen kryesisht në çmim
   - Zgjedhin produkte më ekonomike
   - Mund të sakrifikojnë cilësinë për të kursyer

b) **Niveli i çmimeve.** Çmimi është një faktor kyç në vendimmarrje, sidomos për produkte që blihen shpesh si ushqimet. Rritja e çmimeve të produkteve bujqësore mund të çojë në:
   - Ulje të konsumit
   - Zëvendësim me produkte më të lira
   - Ndryshim të dietës

c) **Inflacioni dhe stabiliteti ekonomik**. Në periudha inflacioni ose krize ekonomike:
   - Konsumatorët bëhen më të kujdesshëm
   - Rritet kërkesa për produkte bazë
   - Ulet interesi për produkte luksoze (si bio apo premium)

d) **Disponueshmëria e produkteve.** Disponueshmëria ndikon në zgjedhje. Nëse një produkt nuk është lehtësisht i aksesueshëm:
   - Konsumatori zgjedh alternativa
   - Ndikohet besnikëria ndaj produktit

2. **Faktorët socialë.** Faktorët socialë lidhen me ndikimin e shoqërisë dhe marrëdhënieve ndërpersonale në sjelljen e konsumatorit.

a) **Familja.** Familja është një nga ndikuesit më të fortë në vendimet e blerjes. Ajo ndikon në:

– Zakonet ushqimore
– Preferencat për produkte të caktuara
– Frekuencën e konsumit

Në shumë raste, një anëtar i familjes (zakonisht ai që kujdeset për gatimin) merr vendimet kryesore.

b) **Grupet shoqërore.** Individët ndikohen nga grupet ku bëjnë pjesë: Miqtë, kolegët, komuniteti.

c) **Statusi social.** Statusi social ndikon në llojin e produkteve që konsumohen. Individët me status më të lartë:
– Preferojnë produkte premium
– Kujdesen më shumë për cilësinë dhe origjinën.

Fig. 4.1 Sjellja konsumatore

3. **Faktorët kulturorë.** Faktorët kulturorë përfaqësojnë një nga ndikimet më të thella dhe afatgjata në sjelljen e konsumatorit.

a) **Kultura.** Çfarë ushqimesh konsumohen, si përgatiten ato, kur dhe si konsumohen. Produktet bujqësore janë shpesh të lidhura me traditat dhe identitetin kombëtar. Brenda një kulture ekzistojnë nënkultura (rajone, komunitete, grupe etnike) që kanë preferenca të ndryshme ushqimore.

b) **Traditat dhe zakonet.** Ushqimet tradicionale konsumohen në festa dhe raste të veçanta ku disa produkte kanë rëndësi simbolike.

c) **Globalizimi dhe ndryshimi kulturor.** Globalizimi ka sjellë ndryshim të zakoneve ushqimore, futjen e produkteve të reja në treg, ndërthurjen e kuzhinave.

4. **Faktorët psikologjikë**. Faktorët psikologjikë lidhen me proceset e brendshme mendore që ndikojnë në vendimmarrje.

a) **Motivimi.** Motivimi është arsyeja që shtyn konsumatorin të blejë. Ai mund të jetë:
– Biologjik (uri)
– Shëndetësor (dietë e shëndetshme)
– Emocional (kënaqësi nga ushqimi)

b) **Perceptimi.** Perceptimi ndikon në mënyrën se si konsumatori interpreton produktin:
– Paketimi mund të krijojë ide për cilësinë
– Etiketa “bio” rrit besimin
– Origjina vendase rrit perceptimin për freski

c) **Qëndrimet dhe besimet.** Konsumatorët zhvillojnë qëndrime të qëndrueshme:
– Besimi në cilësinë e produkteve vendase
– Preferenca për produkte natyrale

Këto qëndrime janë të vështira për t’u ndryshuar dhe ndikojnë fort në sjellje.

Sjellja e konsumatorëve për produktet bujqësore është rezultat i një ndërveprimi kompleks midis faktorëve ekonomikë, socialë, kulturorë dhe psikologjikë. Faktorët ekonomikë përcaktojnë mundësitë reale të blerjes, ndërsa faktorët socialë dhe kulturorë formësojnë preferencat dhe zakonet. Në të njëjtën kohë, faktorët psikologjikë ndikojnë në mënyrën se si konsumatori percepton dhe vlerëson produktet. Kuptimi i këtyre faktorëve është thelbësor për:

- Prodhuesit → për të përmirësuar ofertën
- Tregtarët → për të zhvilluar strategji marketingu
- Politikëbërësit → për të mbështetur sektorin bujqësor

Konsumatori është më i informuar, më kërkues dhe më i ndikuar nga shumë burime informacioni, çka e bën analizën e sjelljes së tij një domosdoshmëri për zhvillimin e tregut të produkteve bujqësore.

Etapat e procesit të marrjes së vendimit të blerësit individual për produktet bujqësore. Procesi i vendimmarrjes së konsumatorit është një seri hapash logjikë dhe psikologjikë që individi ndjek përpara, gjatë dhe pas blerjes së një produkti. Në rastin e produkteve bujqësore, ky proces ka disa veçori specifike si: është më i shpeshtë, shpesh rutin, por njëkohësisht shumë i ndjeshëm ndaj cilësisë, freskisë dhe çmimit.

1. **Njohja e nevojës (Identifikimi i problemit).** Kjo është faza fillestare e procesit, ku konsumatori kupton se ka një nevojë që duhet plotësuar. Nevoja mund të lindë nga: Faktorë të brendshëm (uri, nevojë për ushqim, dëshirë për dietë të shëndetshme etj.) dhe faktorë të jashtëm (reklama, ndikimi i familjes, mungesa e produkteve në shtëpi etj.)

   Specifika për produktet bujqësore

- Është një nevojë e shpeshtë dhe e përsëritur
- Shpesh lidhet me konsum të përditshëm
- Mund të jetë rutinore (p.sh. blerja e bukës, qumështit, perimeve)

2. **Kërkimi i informacionit.** Pasi identifikohet nevoja, konsumatori fillon të kërkojë informacion për mënyrën më të mirë për ta plotësuar atë.

   Burimet e informacionit

- **Personale**: përvoja e mëparshme, familja, miqtë
- **Komerciale**: reklama, etiketa, shitësit
- **Publike**: media, interneti
- **Eksperienciale**: provimi i produktit

   Specifika për produktet bujqësore

- Konsumatorët mbështeten shumë te përvoja personale
- Besimi te shitësi (fermeri, tregtari) është shumë i rëndësishëm
- Informacioni shpesh merret vizualisht (pamja, freskia, ngjyra)

3. **Vlerësimi i alternativave.** Në këtë fazë konsumatori krahason opsionet e ndryshme për të zgjedhur produktin më të përshtatshëm. **Kriteret kryesore të vlerësimit janë:** Çmimi, cilësia, freskia, origjina (vendase apo e importuar) si dhe siguria ushqimore.

   Specifika për produktet bujqësore

- Vlerësimi shpesh bëhet shpejt dhe intuitiv
- Faktorët vizualë (pamja, aroma) kanë ndikim të madh
- Besimi dhe përvoja ndikojnë më shumë se analiza e thellë

4. **Vendimi për blerje.** Pas vlerësimit të alternativave, konsumatori merr vendimin përfundimtar. Në këtë fazë ndikon:

- Disponueshmëria e produktit
- Oferta dhe zbritjet
- Ndikimi i familjes apo i shitësit
- Gjendja emocionale

Specifika për produktet bujqësore

- Vendimi shpesh merret në moment (impulsiv)
- Mund të ndryshojë në varësi të kushteve në treg
- Faktorët si freskia dhe pamja mund të ndryshojnë zgjedhjen në sekondat e fundit

5. **Sjellja pas blerjes.** Kjo është faza përfundimtare, ku konsumatori vlerëson produktin pas përdorimit e cila:

- Ndikon drejtpërdrejt në sjelljen e ardhshme
- Krijon besnikëri ndaj produktit ose shitësit
- Ndikon në rekomandimet ndaj të tjerëve

Specifika për produktet bujqësore

- Vlerësimi bëhet shpejt (pas konsumit)
- Cilësia reale (shija, freskia) është vendimtare
- Përvoja negative ka ndikim të fortë

Procesi i marrjes së vendimit të blerësit individual për produktet bujqësore përbëhet nga pesë etapa kryesore. Edhe pse këto etapa janë të njëjta si për çdo produkt, në rastin e produkteve bujqësore ato karakterizohen nga shpejtësia, rutina dhe ndikimi i fortë i cilësisë dhe freskisë. Kuptimi i këtyre etapave ndihmon në analizimin më të mirë të sjelljes së konsumatorëve dhe në zhvillimin e strategjive më efektive për tregtimin e produkteve bujqësore.

Roli i cilësisë dhe sigurisë ushqimore. Cilësia dhe siguria janë faktorë vendimtarë në zgjedhjen e produkteve bujqësore. Konsumatorët janë gjithnjë e më të ndërgjegjshëm për ndikimin e ushqimit në shëndet, duke kërkuar produkte pa pesticide, pa hormone dhe me origjinë të certifikuar. Etiketimi, standardet e cilësisë dhe certifikimet luajnë rol të rëndësishëm në ndërtimin e besimit të konsumatorit. Një produkt me informacion të qartë dhe transparent ka më shumë gjasa të blihet.

Ndikimi i marketingut në sjelljen konsumatore. Marketingu luan rol kyç në formësimin e sjelljes së konsumatorëve. Strategjitë e marketingut për produktet bujqësore përfshijnë:

- Paketimin dhe dizajnin tërheqës
- Promovimin e produkteve bio ose lokale
- Përdorimin e mediave sociale për ndërgjegjësim
- Ofertat dhe zbritjet sezonale

Për më tepër, tregjet lokale dhe kontaktet direkte me fermerët rrisin besimin dhe ndikojnë pozitivisht në vendimet e blerjes.

Tendencat moderne në sjelljen konsumatore. Në vitet e fundit, janë shfaqur disa tendenca të rëndësishme në sjelljen e konsumatorëve për produktet bujqësore:

- **Rritja e kërkesës për produkte organike** – Konsumatorët janë më të vetëdijshëm për shëndetin dhe mjedisin.
- **Preferenca për produkte lokale** – Mbështetja e fermerëve vendas dhe besimi në freski.
- **Ndërgjegjësimi për qëndrueshmërinë** – Zgjedhja e produkteve me ndikim më të ulët mjedisor.
- **Digitalizimi i blerjeve** – Rritja e blerjeve online të produkteve ushqimore.

Këto tendenca po ndryshojnë mënyrën se si prodhuesit dhe tregtarët e produkteve bujqësore ndërveprojnë me konsumatorët.

Sfida në analizën e sjelljes konsumatore. Studimi i sjelljes konsumatore për produktet bujqësore përballet me disa sfida:

- Ndryshueshmëria e preferencave të konsumatorëve
- Ndikimi i faktorëve të jashtëm si klima dhe ekonomia
- Vështirësia në matjen e perceptimeve dhe qëndrimeve
- Konkurrenca nga produktet e importuara

Këto sfida kërkojnë përdorimin e metodave të avancuara kërkimore dhe analizës së të dhënave. Sjellja konsumatore për produktet bujqësore është një fushë komplekse dhe dinamike që ndikohet nga shumë faktorë të ndërlidhur. Kuptimi i kësaj sjelljeje është thelbësor për prodhuesit, tregtarët dhe politikëbërësit, pasi u mundëson atyre të përshtasin strategjitë e tyre për të përmbushur nevojat dhe pritshmëritë e konsumatorëve. Në një botë ku ndërgjegjësimi për shëndetin dhe mjedisin po rritet vazhdimisht, konsumatorët po bëhen më kërkues dhe më të informuar. Kjo nënkupton se suksesi në tregun e produkteve bujqësore varet gjithnjë e më shumë nga aftësia për të kuptuar dhe për t'iu përgjigjur në mënyrë efektive sjelljes së konsumatorëve. Studimi i sjelljes konsumatore nuk është vetëm një mjet analitik, por një domosdoshmëri strategjike për zhvillimin e qëndrueshëm të sektorit bujqësor dhe për përmirësimin e cilësisë së jetës së konsumatorëve.

TEMA 6: PRODUKTI DHE LLOJET E TIJ

Kuptimi i produktit

Produkti është elementi qendror që lidh fermerin me konsumatorin dhe shërben si baza për çdo strategji të suksesit në treg. Ai nuk është thjesht një mall fizik, por përfshin të gjitha karakteristikat dhe vlerat që i japin rëndësi dhe tërheqje për konsumatorin, duke përfshirë cilësinë, freskinë, sigurinë ushqimore, paketimin dhe shërbimet shoqëruese. Produktet mund të jenë të freskëta, si fruta, perime dhe barishtet, të përpunuara si reçel, djathë, mjaltë apo konserva, ose të shoqëruara me eksperienca unike, për shembull vizita në fermë, degustime, aktivitete edukative dhe

agroturizëm. Njohja e kuptimit të produktit lejon fermerët dhe operatorët e agrobiznesit të zhvillojnë strategji marketingu të përshtatshme, të përcaktojnë çmime konkurruese, të planifikojnë promovimin dhe të rrisin besimin e konsumatorëve. Përveç karakteristikave fizike dhe shijes, produkti duhet të ofrojë vlera të qëndrueshmërisë dhe shëndetit, duke respektuar standardet ligjore dhe pritshmëritë e tregut. Një produkt i mirë menaxhuar dhe i përshtatur për nevojat e klientëve rrit kënaqësinë e konsumatorëve, forcon reputacionin e fermës ose strukturës agroturistike dhe kontribuon në zhvillimin e qëndrueshëm ekonomik dhe social. Produkti në marketingun bujqësor është një kombinim kompleks i cilësisë,vlerës së shtuar, shërbimeve dhe eksperiencës,që shërben si mjet kyç për konkurrencën, rritjen e të ardhurave dhe suksesin afatgjatë në treg.

Elementët përbërës të produktit. Produktet bujqësore nuk janë thjesht mall fizik; ato përfshijnë një sërë elementësh që i japin vlerë dhe ndikojnë në vendimet e konsumatorit. Elementët përbërës të produktit mund të kategorizohen në disa nivele: Produkti thelbësor është përfitimi ose nevoja që produkti plotëson për konsumatorin. Një mollë ofron ushqim të shëndetshëm dhe energji, ndërsa një vizitë në një fermë mund të ofrojë argëtim dhe eksperiencë edukative. Ky element fokusohet në përdorimin bazë të produktit. Produkti real përfshin karakteristikat konkrete të produktit, të tilla si cilësia, shija, pamja, aroma, madhësia dhe paketimi. Për produktet bujqësore, freskia, ngjyra dhe pamja natyrale janë vendimtare për të tërhequr konsumatorin. Paketimi dhe etiketimi ndikojnë gjithashtu në perceptimin e produktit dhe në besimin e konsumatorit.

Fig. 7.3 Llojet e produkteve bujqësore

Produkti i shtuar (shërbimet shoqëruese) këtu hyjnë të gjitha elementët që e bëjnë produktin më tërheqës ose më të dobishëm për konsumatorin, si transporti, garancia e cilësisë, shërbimet pas shitjes, informimi mbi përdorimin dhe këshillat për ruajtjen ose përpunimin e produktit. Në agroturizëm, ky element mund të përfshijë udhëzime për vizitën në fermë, degustime të produkteve ose aktivitete edukative për fëmijët. Vlera e markës dhe reputacioni konsiston në perceptimin që ka konsumatori mbi produktin dhe firmën që e prodhon. Marka e njohur dhe reputacioni i mirë krijojnë besim dhe nxisin blerje të përsëritura. Për produktet bio ose tradicionale, identiteti i fermës dhe origjina e produktit janë pjesë e rëndësishme e këtij elementi. Përvojën e përdoruesit ku përfshin emocione, kënaqësi dhe eksperienca që konsumatori merr nga përdorimi i produktit. Një vizitor në një fermë të agroturizmit mund të vlerësojë mikpritjen, aktivitetet, natyrën dhe mundësinë për të mësuar për prodhimin bio. Ky element rrit vlerën e perceptuar të produktit dhe e bën ofertën më konkuruese.

Llojet e produkteve bujqësore. Produktet bujqësore përfaqësojnë bazën e agrobiznesit dhe ekonomisë rurale, duke përfshirë të gjitha prodhimet që vijnë nga bimët dhe kafshët. Njohja e

llojeve të tyre është e rëndësishme për planifikimin e prodhimit, marketingun dhe zhvillimin e qëndrueshëm të sektorit.

- **Produktet bimore** janë ato që rrjedhin nga kultivimi i bimëve dhe ndahen në disa kategori: drithëra si gruri, misri dhe orizi; perime të freskëta ose të përpunuara si domatet, patatet dhe specat; fruta të ndryshme që mund të konsumohen të freskëta ose të përpunohen në lëngje, reçel dhe konserva; dhe bimë aromatike dhe mjekësore si mente, rigon dhe kamomil, të cilat përdoren në ushqim, mjekësi dhe industri kozmetike.
- **Produktet shtazore** vijnë nga kafshët dhe përfshijnë mishin e viçit, derrit dhe pulës; qumështin dhe derivatet e tij si djathi, kos dhe gjalpi; vezët dhe produktet e tjera që përdoren për konsum dhe për punime industriale si lëkurat dhe fibrat e kafshëve.
- **Produktet përpunuese** bujqësore si djathi, reçeli, lëngjet e frutave dhe mishi i tharë shtojnë vlerën ekonomike dhe lehtësojnë tregtimin. Produktet bio dhe ekologjike janë të certifikuara dhe prodhohen pa kimikate artificiale, duke pasur kërkesë të lartë në tregje lokale dhe ndërkombëtare.
- **Produktet tradicionale** dhe lokale, si djathi i dhisë ose ulliri mesdhetar, ruajnë identitetin rajonal dhe nxisin turizmin rural. Njohja e llojeve të produkteve bujqësore ndihmon në planifikimin strategjik të prodhimit, rrit cilësinë e ofertës për konsumatorët dhe siguron zhvillim ekonomik të qëndrueshëm dhe konkurrueshmëri në sektorin e agrobiznesit.

Diferencimi i produkteve bujqësore. Diferencimi i produkteve bujqësore është procesi i veçantë që i bën produktet unike dhe të dallueshme në treg. Ai është thelbësor për marketingun, sepse ndihmon konsumatorët të identifikojnë cilësinë, origjinën dhe karakteristikat e veçanta të çdo produkti. Diferencimi rrit konkurueshmërinë dhe mundëson shfaqjen e vlerave të shtuara që shkojnë përtej produktit bazë. Produktet bujqësore mund të diferencohen sipas disa kritereve. Origjina dhe zona e prodhimit janë të rëndësishme, për shembull, djathi i prodhuar në një fshat të caktuar ka shije dhe cilësi specifike që nuk gjendet diku tjetër. Metodat e prodhimit, si produktet bio ose ekologjike, të certifikuara për të mos përdorur kimikate artificiale,ofrojnë siguri dhe vlera shëndetësore për konsumatorin. Cilësia dhe karakteristikat organoleptike, si shija, ngjyra, aroma dhe pamja e produktit,janë një tjetër mënyrë diferencimi që ndikon drejtpërdrejt në vendimin e blerjes. Gjithashtu, paketimi dhe prezantimi mund të diferencojnë produktet në treg,duke përfshirë etiketat informuese, markën, dizajnin dhe formatin e ambalazhit. Në praktikë, diferencimi ndihmon fermat dhe strukturat agroturistike të krijojnë produkte unike që tërheqin klientë të

ndryshëm dhe ofrojnë përvoja të veçanta, si degustimet e produkteve lokale ose paketat turistike me ushqim tradicional. Ai kontribuon gjithashtu në zhvillimin e qëndrueshëm ekonomik, duke lejuar ngritjen e çmimeve konkuruese dhe ndërtimin e një imazhi të fortë në treg. Diferencimi i produktit është një strategji thelbësore për suksesin e agrobiznesit, sepse krijon identitet, shton vlerë dhe lidh konsumatorin me traditat dhe cilësinë e produkteve bujqësore.

Fig.7.6 Paketimi dhe etiketimi i produkteve bujqësore

Cilësia e produkteve bujqësore. Cilësia e produkteve bujqësore është një nga faktorët më të rëndësishëm që ndikojnë në kërkesën e tregut, besueshmërinë e konsumatorit dhe suksesin ekonomik të prodhuesve. Ajo përfshin një kombinim të veçorive fizike, kimike, shqisore dhe higjienike të produktit, të cilat përcaktojnë vlerën dhe përdorshmërinë e tij. Njohja dhe përmirësimi i cilësisë është thelbësor për marketingun, diferencimin dhe konkurueshmërinë e produkteve bujqësore. Cilësia mund të ndahet në disa aspekte.

- **Cilësia fizike** lidhet me pamjen e produktit, madhësinë, ngjyrën, formën dhe homogjenitetin. Për shembull, frutat dhe perimet me ngjyrë të njëtrajtshme dhe formë të rregullt tërheqin më shumë konsumatorët.
- **Cilësia organoleptike** (shqisore) lidhet me shijen, aromën dhe teksturën, që janë të rëndësishme për kënaqësinë e konsumatorit.
- **Cilësia ushqimore dhe kimike** përfshin përbërësit e shëndetshëm, nivelin e vitaminave, mineraleve dhe mungesën e substancave të dëmshme si pesticidet.
- **Cilësia higjienike** dhe siguria ushqimore garanton që produkti është i sigurt për konsum dhe i përpunuar sipas standardeve të duhura.

Për të ruajtur dhe përmirësuar cilësinë, prodhuesit duhet të ndjekin praktika të mira bujqësore,të përdorin teknologji moderne, të ruajnë higjienën gjatë prodhimit dhe magazinimit, dhe të monitorojnë vazhdimisht parametrat e produktit. Kontrolli i cilësisë është gjithashtu i rëndësishëm për të marrë certifikata dhe etiketim që rrisin besueshmërinë dhe tregueshmërinë në treg. Cilësia e lartë e produkteve bujqësore ndihmon në krijimin e një imazhi pozitiv për fermerët dhe strukturat agroturistike, rrit kënaqësinë e konsumatorëve dhe mbështet zhvillimin e qëndrueshëm ekonomik dhe konkurueshmërinë e produkteve në tregun lokal dhe ndërkombëtar.

Paketimi dhe etiketimi i produkteve bujqësore. Paketimi dhe identifikimi i produkteve bujqësore janë elementë të rëndësishëm të marketingut, që ndikojnë drejtpërdrejt në perceptimin e konsumatorit dhe suksesin e produktit në treg. Paketimi ka funksion dyfish: ruajtjen e cilësisë dhe prezantimin e produktit. Ai mbron produktin nga dëmtimet mekanike, ndotja, ndryshimet klimatike dhe mikroorganizmat e dëmshëm gjatë transportit dhe magazinimit. Një paketim i duhur ndihmon gjithashtu në ruajtjen e freskisë, aromës, shijes dhe vlerave ushqimore,duke rritur

sigurinë dhe besueshmërinë e produktit. Paketimi duhet të jetë funksional, ekonomik dhe estetik. Ai përfshin materialet e përdorura, madhësinë dhe formatin e paketimit, lehtësinë e përdorimit dhe riciklimin. Për shembull, frutat mund të paketohen në kuti të ventilueshme për të parandaluar prishjen, ndërsa produktet e thata në qese të mbyllura hermetikisht për të ruajtur freskinë. Ngjyrat, grafikët dhe dizajni i paketimit ndikojnë në tërheqjen vizuale të konsumatorit dhe krijojnë një imazh profesional të produktit. Identifikimi i produktit përfshin etiketimin dhe informimin mbi karakteristikat kryesore të produktit, si emri, përbërësit, origjina, data e prodhimit dhe skadencës, mënyra e ruajtjes dhe përdorimit. Etiketimi jo vetëm që përmbush kërkesat ligjore, por ndihmon konsumatorin të bëjë zgjedhje të informuara dhe ndikon në besueshmërinë dhe reputacionin e prodhuesit. Një paketim dhe identifikim i mirëplanifikuar ndihmon në diferencimin e produktit në treg, rrit konkurrueshmërinë, mbron cilësinë gjatë transportit dhe ruan besnikërinë e konsumatorëve. Ai përfaqëson një strategji marketingu të integruar që bashkon cilësinë, sigurinë dhe estetikën për një sukses afatgjatë të produkteve bujqësore.

Marka dhe identiteti i produktit bujqësor. Marka dhe identiteti i produktit bujqësor janë elemente themelore të marketingut që ndikojnë drejtpërdrejt në perceptimin dhe zgjedhjen e konsumatorit. Marka është një emër, simbol, logo, slogan ose dizajn që dallon produktin nga konkurrentët dhe ndihmon krijimin e besimit dhe besnikërisë së konsumatorëve. Ajo shërben si një mjet komunikimi që transmeton cilësinë, origjinën dhe vlerat e produktit. Një markë e njohur për produktet organike përdor simbole natyrore dhe etiketime që tregojnë se produkti është pa pesticide dhe i certifikuar *BIO*. Identiteti i produktit përfshin të gjitha elementet vizuale dhe konceptuale që e bëjnë produktin të dallueshëm:paketimin, etiketa, ngjyrat, shkronjat, logon dhe prezantimin në treg. Një identitet i qartë dhe i konsistent ndihmon konsumatorin të identifikojë menjëherë produktin dhe të lidhet me imazhin dhe reputacionin e tij. Ai reflekton historinë, traditën dhe karakterin unik të produktit bujqësor, duke krijuar një përvojë të veçantë për blerësin. Marka dhe identiteti ndihmojnë gjithashtu në diferencimin e produktit nga konkurrentët, duke rritur besnikërinë dhe mundësinë për të aplikuar çmime më të larta për shkak të perceptimit të vlerës. Ata luajnë rol të rëndësishëm në promovimin e produkteve të reja, zgjerimin në tregje të tjera dhe zhvillimin e qëndrueshëm të sektorit bujqësor. Krijimi i një marke të suksesshme kërkon strategji të mirëpërcaktuar marketingu, ku identiteti vizual dhe mesazhi përcjellin cilësinë, origjinën dhe vlerat e produktit. Kombinimi i paketimit të kujdesshëm,identitetit të dallueshëm dhe marketingut efektiv rrit konkurrueshmërinë dhe ndihmon zhvillimin e qëndrueshëm të produkteve bujqësore.

Cikli jetësor i produktit bujqësor. Cikli jetësor i produktit bujqësor përshkruan fazat që një produkt kalon nga krijimi e deri te largimi nga tregu. Ky koncept është thelbësor për menaxhimin e prodhimit, marketingun dhe vendimmarrjen strategjike në bujqësi. Njohja e ciklit ndihmon fermerët dhe operatorët bujqësorë të planifikojnë prodhimin, të parashikojnë kërkesën, të rrisin fitimet dhe të përshtatin ofertën sipas kërkesave të tregut.

Cikli jetësor i produktit bujqësor ndahet në katër faza kryesore:

- **Hyrja në treg** karakterizohet nga prezantimi i produktit tek konsumatorët për herë të parë. Shitjet janë të ulëta, ndërsa kostot për prodhim, marketing dhe promovim janë të larta. Qëllimi kryesor është të krijohet njohja e produktit dhe të tërhiqet vëmendja e konsumatorëve.
- **Rritja** fiton njohje dhe besueshmëri tek konsumatorët. Shitjet rriten ndjeshëm dhe fitimet fillojnë të shfaqen. Përmirësohet shpërndarja, ndërsa marketingu fokusohet tek zgjerimi i tregut dhe theksimi i cilësisë dhe veçantive të produktit.
- **Maturimi** arrin kulmin e pranisë në treg. Shitjet janë të qëndrueshme, por rritja ngadalësohet. Konkurrenca bëhet më e fortë dhe diferencimi i produktit, marka dhe identiteti bëhen të domosdoshëm për të ruajtur pjesën e tregut dhe besnikërinë e konsumatorëve.
- **Rënia** ku shitjet fillojnë të bien për shkak të mospërshtatjes me nevojat e tregut, konkurencës ose zëvendësimit me produkte të reja. Operatorët mund të zgjedhin përmirësimin e produktit, ripaketimin, ndryshimin e strategjisë marketingu ose tërheqjen e tij nga tregu.

Njohja e ciklit jetësor të produktit bujqësor ndihmon në planifikimin e prodhimit, përshtatjen e strategjive të marketingut dhe marrjen e vendimeve të duhura, duke siguruar konkurueshmëri, rritje ekonomike dhe përmbushje të kërkesave të konsumatorëve gjatë gjithë jetës së produktit.

TEMA 7: KUPTIMI I SHPËRNDARJES, ROLI DHE LLOJET E KANALEVE TË SHPËRNDARJES

Shpërndarja në marketingun bujqësor përbën një nga elementët më të rëndësishëm të zinxhirit ekonomik, sepse lidh drejtpërdrejt prodhimin me konsumimin. Ajo përkufizohet si procesi përmes të cilit produktet bujqësore lëvizin nga prodhuesi deri te konsumatori përfundimtar, duke përfshirë një sërë aktivitetesh si transporti, magazinimi, ruajtja, paketimi dhe organizimi i shitjes. Në thelb, shpërndarja siguron që produkti të jetë i disponueshëm në vendin e duhur, në kohën e duhur dhe në gjendjen e duhur për konsum. Në bujqësi, ky proces është edhe më i rëndësishëm për shkak të natyrës së produkteve, të cilat shpesh janë të prishshme, sezonale dhe kërkojnë kushte specifike ruajtjeje. Roli i shpërndarjes në marketingun bujqësor është shumëdimensional dhe vendimtar për suksesin e çdo aktiviteti prodhues. *Së pari,* ajo krijon lidhjen midis fermerit dhe tregut, duke bërë të mundur që produktet të arrijnë te konsumatorët. *Së dyti,* shpërndarja ndikon drejtpërdrejt në cilësinë dhe freskinë e produkteve, pasi një sistem i mirëorganizuar transporti dhe magazinimi ruan vlerat ushqyese dhe pamjen e tyre. Një rol tjetër i rëndësishëm është reduktimi i humbjeve, të cilat në bujqësi mund të jenë të mëdha nëse produktet nuk shpërndahen në kohë. Gjithashtu, shpërndarja ndikon në çmimin përfundimtar të produktit, pasi kostot e transportit, magazinimit dhe ndërmjetësve reflektohen në çmimin që paguan konsumatori. Për më tepër, ajo rrit konkurrueshmërinë e prodhuesve, sepse ata që arrijnë të shpërndajnë produktet në mënyrë më efikase kanë më shumë mundësi të fitojnë tregje të reja dhe të sigurojnë të ardhura më të larta.

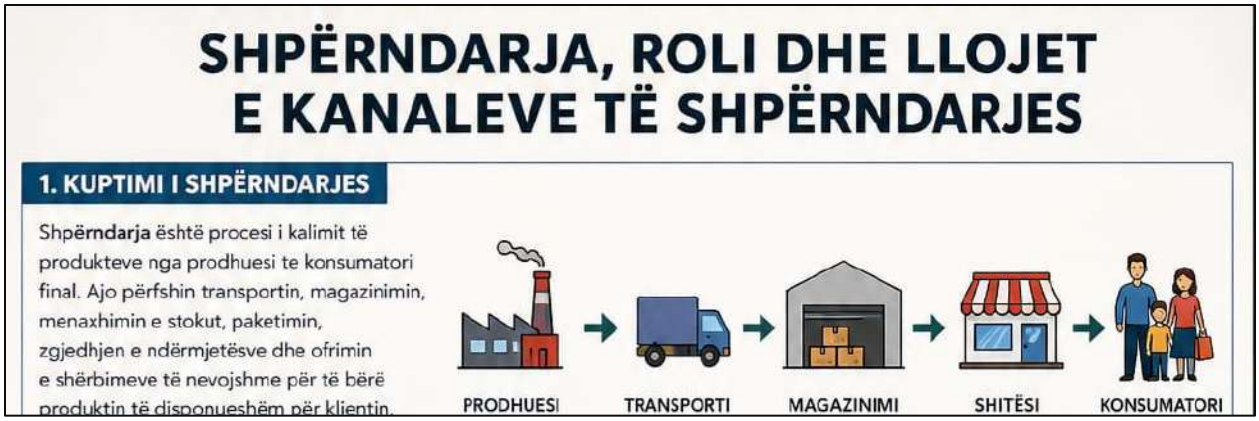

Fig. 7.1 Kanalet e shpërndarjes së produkteve bujqësore

Kanalet e shpërndarjes janë rrugët ose mënyrat përmes të cilave produkti kalon nga prodhuesi te konsumatori. Këto kanale mund të jenë të ndryshme në varësi të numrit të ndërmjetësve të përfshirë dhe mënyrës së organizimit të tregut. Kanalet e shpërndarjes janë një element strategjik i marketingut, sepse zgjedhja e kanalit të duhur ndikon në shpejtësinë e shitjes, në cilësinë e produktit dhe në fitimin e prodhuesit. Në bujqësi, zgjedhja e kanalit është e lidhur ngushtë me karakteristikat e produktit, si prishshmëria, sasia e prodhimit dhe distanca nga tregu. Një nga llojet kryesore të kanaleve është kanali i drejtpërdrejtë, ku produkti kalon nga prodhuesi direkt te konsumatori pa ndërmjetës. Ky kanal përdoret shpesh në tregjet lokale, në shitjet në fermë ose në aktivitetet e agroturizmit. Avantazhi kryesor i këtij kanali është se fermeri përfiton më shumë nga shitja, pasi nuk ka ndërmjetës që marrin pjesë në fitim. Gjithashtu, krijohet një marrëdhënie më e afërt me konsumatorin, gjë që rrit besimin dhe besnikërinë ndaj produktit. Megjithatë, ky kanal ka kufizime në shtrirje dhe kërkon më shumë angazhim nga prodhuesi për shitjen dhe marketingun. Një tjetër lloj është kanali i ndërmjetëm, ku midis prodhuesit dhe konsumatorit përfshihet një ose më shumë ndërmjetës, si tregtarë, dyqane ose supermarkete. Ky kanal është shumë i përhapur sepse lejon shpërndarje më të gjerë dhe më të organizuar të produkteve. Fermeri në këtë rast kursen kohë dhe energji, pasi nuk merret drejtpërdrejt me shitjen. Megjithatë, disavantazhi është se fitimi i tij zvogëlohet, pasi një pjesë e çmimit përfundimtar i shkon ndërmjetësve. Kanalet e gjata të shpërndarjes përfshijnë disa ndërmjetës, si grumbullues, shitës me shumicë dhe shitës me pakicë, përpara se produkti të arrijë te konsumatori. Këto kanale përdoren zakonisht për tregje të mëdha ose për eksport. Avantazhi i tyre është se mundësojnë depërtimin në tregje të largëta dhe rritjen e volumit të shitjeve. Nga ana tjetër, ato rrisin koston e produktit dhe e bëjnë zinxhirin e furnizimit më kompleks, duke rritur rrezikun për humbje dhe ulje të cilësisë. Shpërndarja dhe kanalet e saj janë thelbësore për funksionimin e marketingut bujqësor. Një sistem i mirë shpërndarjeje jo vetëm që siguron shitjen e produkteve, por ndikon edhe në cilësinë, çmimin dhe konkurrueshmërinë e tyre në treg. Për këtë arsye, çdo prodhues duhet të zgjedhë me kujdes kanalin e shpërndarjes, duke marrë parasysh kushtet e tregut dhe karakteristikat e produktit të tij.

Fig. 7.2 Roli i shpërndarjes së produkteve bujqësore

Sistemet e shpërndarjes në marketingun bujqësor përfaqësojnë mënyrën se si organizohet dhe menaxhohet rrjeti që çon produktet nga prodhuesi te konsumatori përfundimtar. Këto sisteme nuk janë thjesht rrugë fizike transporti, por struktura të organizuara që përfshijnë marrëdhënie ekonomike, bashkëpunime dhe strategji të ndryshme tregtare. Një sistem shpërndarjeje i mirë siguron që produktet bujqësore të arrijnë në treg me cilësi të lartë, në kohë dhe me kosto sa më të ulët. Në bujqësi, rëndësia e këtyre sistemeve është edhe më e madhe për shkak të natyrës së produkteve, të cilat janë shpesh të ndjeshme ndaj kohës dhe kushteve të ruajtjes. Një nga sistemet kryesore është sistemi tradicional i shpërndarjes, i cili karakterizohet nga veprimi i pavarur i secilit hallkë të zinxhirit, si prodhuesi, grumbulluesi, shitësi me shumicë dhe shitësi me pakicë. Në këtë sistem, secili pjesëmarrës ndjek interesin e vet ekonomik dhe nuk ka një koordinim të fortë mes tyre. Kjo shpesh çon në mungesë efikasiteti, rritje të kostove dhe ndonjëherë në humbje të produkteve, sidomos kur bëhet fjalë për produkte të prishshme si frutat dhe perimet. Një sistem më i avancuar është sistemi i koordinuar ose vertikal i shpërndarjes, ku hallkat e zinxhirit bashkëpunojnë më ngushtë për të arritur qëllime të përbashkëta. Ky bashkëpunim mund të realizohet përmes kontratave, partneriteteve ose integrimit të plotë të aktiviteteve. Për shembull, një kompani mund të kontrollojë njëkohësisht prodhimin, përpunimin dhe shpërndarjen e produkteve. Ky sistem rrit efikasitetin, ul kostot dhe përmirëson kontrollin e cilësisë, duke bërë që produktet të arrijnë më shpejt dhe më mirë te konsumatori. Një tjetër formë është sistemi i shpërndarjes i menaxhuar, ku një nga pjesëmarrësit kryesorë (zakonisht një kompani e madhe ose zinxhir supermarketesh) ushtron ndikim të madh mbi të gjithë zinxhirin e shpërndarjes. Në këtë rast, vendimet për çmimet, sasinë dhe mënyrën e shpërndarjes ndikohen nga aktori dominues. Ky sistem është i zakonshëm në tregjet moderne dhe ndihmon në standardizimin e produkteve dhe stabilitetin e furnizimit, por mund të kufizojë pavarësinë e fermerëve të vegjël. Përveç sistemeve të shpërndarjes, një rol shumë të rëndësishëm luan edhe shitja me pakicë, e cila është faza e fundit e zinxhirit dhe përfshin shitjen e produkteve drejtpërdrejt te konsumatori. Llojet e shitjes me pakicë janë të ndryshme dhe përshtaten sipas nevojave të tregut dhe konsumatorëve. Një nga format më tradicionale është shitja në tregje të hapura ose tregje fshatare, ku prodhuesit ose tregtarët shesin produktet e tyre direkt. Kjo formë është shumë e përhapur për produktet bujqësore të freskëta dhe krijon një lidhje të drejtpërdrejtë mes shitësit dhe blerësit.

Një formë tjetër është shitja në dyqane të vogla ose specializuara, të cilat ofrojnë produkte të caktuara si fruta, perime, produkte blegtorale apo produkte bio. Këto dyqane shpesh fokusohen në cilësi dhe shërbim më të personalizuar për klientin. Ndërkohë, shitja në supermarkete dhe hipermarkete përfaqëson një formë moderne të shitjes me pakicë, ku produktet bujqësore ofrohen së bashku me një gamë të gjerë produktesh të tjera. Kjo formë karakterizohet nga standardizimi, paketimi dhe organizimi i mirë i produkteve. Në vitet e fundit, është zhvilluar edhe shitja online, e cila po fiton gjithnjë e më shumë rëndësi. Përmes platformave digjitale, konsumatorët mund të porosisin produkte bujqësore dhe t'i marrin ato në shtëpi. Kjo formë ofron komoditet dhe kursim kohe, por kërkon një organizim të mirë të shpërndarjes dhe logjistikës. Gjithashtu, në zonat agroturistike përdoret shpesh shitja direkte në fermë, ku vizitorët blejnë produkte të freskëta direkt nga prodhuesi, duke përjetuar njëkohësisht edhe eksperiencën e fermës. Sistemet e shpërndarjes dhe llojet e shitjes me pakicë janë elementë thelbësorë të marketingut bujqësor, pasi ato ndikojnë drejtpërdrejt në mënyrën se si produktet arrijnë te konsumatori, në cilësinë e tyre dhe në përfitimet ekonomike të prodhuesve. Një zgjedhje e mirë e sistemit të shpërndarjes dhe e formës së shitjes me pakicë mund të rrisë ndjeshëm suksesin e një aktiviteti bujqësor në treg.

Shitja me shumicë në marketingun bujqësor përfaqëson një hallkë shumë të rëndësishme të zinxhirit të furnizimit, pasi lidh prodhuesit me shitësit me pakicë ose me përpunuesit. Ajo përfshin blerjen e produkteve bujqësore në sasi të mëdha nga fermerët dhe shitjen e tyre në sasi më të vogla te bizneset e tjera, por jo drejtpërdrejt te konsumatori përfundimtar. Në këtë mënyrë, shitja me shumicë luan një rol ndërmjetësues që ndihmon në organizimin dhe funksionimin më efikas të tregut, sidomos për produktet bujqësore që prodhohen në zona të ndryshme dhe duhet të shpërndahen në tregje më të gjera. Funksionet e shitjes me shumicë janë të shumta dhe thelbësore për rrjedhën normale të produkteve në treg. Një nga funksionet kryesore është grumbullimi i produkteve, ku shitësit me shumicë mbledhin prodhimin nga shumë fermerë të vegjël për ta konsoliduar në sasi më të mëdha dhe më të përshtatshme për treg. Ky funksion është shumë i rëndësishëm në bujqësi, ku prodhimi shpesh është i shpërndarë dhe i fragmentuar. Një funksion tjetër është magazinimi, i cili siguron ruajtjen e produkteve në kushte të përshtatshme deri në momentin e shitjes, duke ndihmuar në stabilizimin e furnizimit gjatë gjithë vitit. Transporti është një funksion tjetër thelbësor i shitjes me shumicë, pasi produktet duhet të lëvizen nga zonat e prodhimit drejt tregjeve të konsumit. Shitësit me shumicë organizojnë dhe financojnë këtë proces, duke ulur barrën për fermerët individualë. Gjithashtu, ata kryejnë funksionin e ndarjes dhe shpërndarjes, duke i ndarë produktet në sasi më të vogla për t'ua furnizuar shitësve me pakicë sipas nevojave të tyre. Një rol i rëndësishëm është edhe ai financiar, pasi shpesh shitësit me shumicë paguajnë fermerët menjëherë dhe marrin përsipër rrezikun e shitjes së mëvonshme të produkteve. Përveç këtyre, shitësit me shumicë luajnë edhe rol informues dhe rregullues në treg. Ata mbledhin dhe shpërndajnë informacion mbi çmimet, kërkesën dhe ofertën, duke ndihmuar si prodhuesit ashtu edhe shitësit me pakicë të marrin vendime më të mira. Gjithashtu, ata kontribuojnë në standardizimin dhe klasifikimin e produkteve, duke siguruar që produktet të përmbushin kërkesat e tregut në lidhje me cilësinë, madhësinë dhe paketimin. Sa i përket klasifikimit të shitjes me shumicë, ajo mund të ndahet në disa kategori në bazë të mënyrës së funksionimit dhe rolit që luajnë

në treg. Një kategori e rëndësishme janë shitësit me shumicë të pavarur, të cilët blejnë dhe zotërojnë mallrat që shesin. Ata marrin përsipër rrezikun e tregut dhe përfitojnë nga diferenca midis çmimit të blerjes dhe atij të shitjes. Këta janë shumë të përhapur në tregjet bujqësore dhe luajnë një rol kyç në shpërndarjen e produkteve. Një kategori tjetër janë agjentët dhe ndërmjetësit, të cilët nuk zotërojnë mallrat, por ndërmjetësojnë shitjen midis prodhuesit dhe blerësit, duke përfituar një komision për shërbimin e tyre. Këta janë të rëndësishëm sidomos në tregjet më të mëdha dhe në eksport, ku kërkohet lidhje dhe informacion i specializuar. Ndërkohë, ekzistojnë edhe degë shitjeje të prodhuesve ose përpunuesve, ku vetë kompanitë krijojnë strukturat e tyre të shitjes me shumicë për të kontrolluar më mirë shpërndarjen e produkteve të tyre. Një formë tjetër klasifikimi lidhet me specializimin e shitësve me shumicë. Disa janë të përgjithshëm dhe tregtojnë një gamë të gjerë produktesh, ndërsa të tjerë janë të specializuar në produkte të caktuara bujqësore, si fruta, perime, produkte blegtorale apo produkte organike. **Shitja me shumicë** është një element kyç në marketingun bujqësor, pasi ajo siguron lidhjen ndërmjet prodhimit dhe tregut në shkallë të gjerë. Përmes funksioneve të saj si grumbullimi, magazinimi, transporti dhe financimi, ajo ndihmon në stabilizimin e tregut dhe në rritjen e efikasitetit të zinxhirit të furnizimit. Klasifikimi i saj në forma të ndryshme tregon fleksibilitetin dhe rëndësinë që ka në përshtatjen me nevojat e ndryshme të tregut bujqësor.

Kanalet e shpërndarjes së produkteve bujqësore përfaqësojnë rrugët dhe mënyrat përmes të cilave produktet kalojnë nga prodhuesi deri te konsumatori përfundimtar. Ato janë një element thelbësor i marketingut bujqësor, sepse ndikojnë drejtpërdrejt në cilësinë, çmimin dhe disponueshmërinë e produkteve në treg. Në bujqësi, për shkak të natyrës së produkteve – shpesh të prishshme dhe sezonale – zgjedhja e kanalit të duhur të shpërndarjes është vendimtare për suksesin ekonomik të prodhuesit.

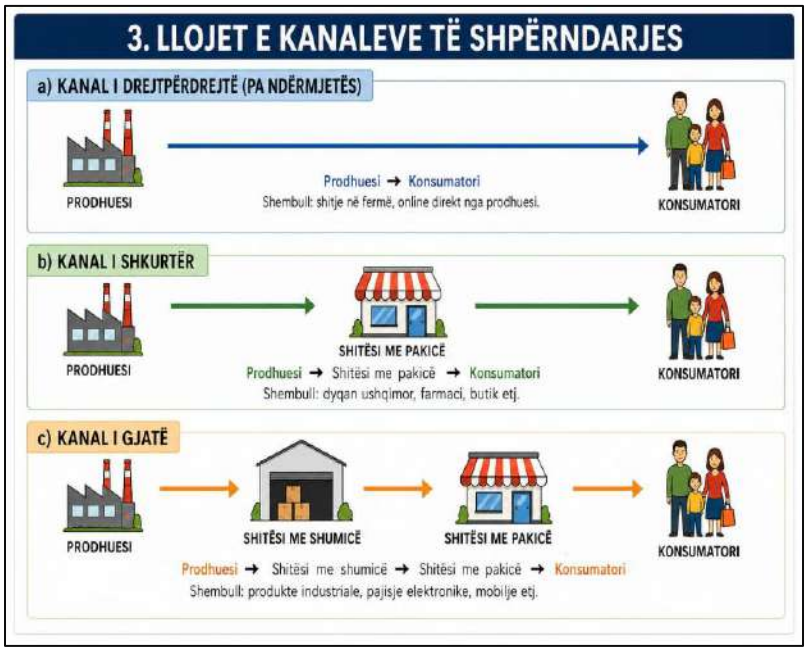

Fig. 7.3 Llojet e kanaleve të shpërndarjes

Një nga format më të thjeshta dhe më të drejtpërdrejta është kanali i drejtpërdrejtë i shpërndarjes, ku produkti kalon nga prodhuesi direkt te konsumatori pa ndërmjetës. Ky kanal përdoret zakonisht në shitjet në fermë, tregjet fshatare apo në aktivitetet e agroturizmit. Ai u jep mundësi fermerëve të përfitojnë çmime më të larta për produktet e tyre dhe të krijojnë marrëdhënie të drejtpërdrejta me klientët. Për më tepër, konsumatori përfiton produkte më të freskëta dhe më të besueshme.

Megjithatë, ky kanal ka kufizime në shtrirje dhe kërkon më shumë angazhim nga prodhuesi për marketingun dhe shitjen. Një kanal tjetër i rëndësishëm është kanali i shkurtër ose me një ndërmjetës, ku midis prodhuesit dhe konsumatorit përfshihet një hallkë e vetme, zakonisht një tregtar ose shitës me pakicë. Në këtë rast, fermeri shet produktet e tij te një dyqan, supermarket ose tregtar lokal, i cili më pas i ofron ato te konsumatori. Ky kanal është shumë i përhapur sepse lehtëson procesin e shitjes për fermerin dhe siguron shpërndarje më të gjerë të produkteve. Megjithatë, një pjesë e fitimit kalon te ndërmjetësi. Kanalet e gjata të shpërndarjes përfshijnë disa ndërmjetës, si grumbullues, shitës me shumicë dhe shitës me pakicë, përpara se produkti të arrijë te konsumatori. Këto kanale përdoren zakonisht për tregje më të mëdha, për furnizimin e zinxhirëve të mëdhenj të supermarketeve ose për eksport. Avantazhi i tyre është se mundësojnë shpërndarje në shkallë të gjerë dhe depërtim në tregje të largëta, duke rritur volumet e shitjes. Nga ana tjetër, ato rrisin kostot dhe kompleksitetin e zinxhirit të furnizimit, si dhe mund të ndikojnë në uljen e freskisë së produktit nëse nuk menaxhohen siç duhet. Një formë moderne e kanaleve të shpërndarjes është ajo përmes platformave digjitale dhe shitjes online. Në këtë rast, prodhuesit ose ndërmjetësit përdorin internetin për të ofruar produktet dhe për t'i dërguar ato direkt te konsumatorët përmes shërbimeve të transportit. Ky kanal po fiton rëndësi sidomos në zonat urbane, pasi ofron komoditet dhe kursim kohe për konsumatorët. Megjithatë, ai kërkon një organizim të mirë të logjistikës dhe garantimin e cilësisë gjatë transportit.

PËRMBLEDHJE THELBËSORE

- Shpërndarja është hallkë kyçe në marketing.
- Zgjedhja e kanalit të duhur ndikon në kosto, shpejtësi, mbulim tregu dhe fitim.
- Kanalet mund të jenë të drejtpërdrejta, të shkurtra ose të gjata, në varësi të produktit, tregut dhe konsumatorit.
- Menaxhimi i mirë i shpërndarjes rrit konkurrueshmërinë e ndërmarrjes.

KRAHASIM I KANALEVE

LLOJI I KANALIT	NDËRMJETËSIT	KOSTOT	KONTROLLI	SHPEJTËSIA	MBULIMI I TREGUT
I drejtpërdrejtë	Asnjë	Të ulëta	I lartë	E shpejtë	I kufizuar
I shkurtër	1 (shitës me pakicë)	Mesatare	Mesatar	Mesatare	Mesatar
I gjatë	2 (shumicë + pakicë)	Të larta	I ulët	Më e ngadaltë	I gjerë

Në disa raste, përdoren edhe kanale të integruara, ku prodhuesi kontrollon disa ose të gjitha hallkat e shpërndarjes, duke përfshirë përpunimin, paketimin dhe shitjen. Kjo formë është më e zhvilluar dhe kërkon investime më të mëdha, por siguron kontroll më të mirë mbi cilësinë dhe çmimin e produktit. Një shembull tipik është një fermë që prodhon, përpunon dhe shet produktet e saj në një pikë të vetme ose në rrjetin e vet të shitjes. Kanalet e shpërndarjes së produkteve bujqësore janë të ndryshme dhe përshtaten sipas kushteve të tregut, llojit të produktit dhe mundësive të prodhuesit. Zgjedhja e kanalit të duhur ndikon jo vetëm në shitjen e produktit, por edhe në fitimin, cilësinë dhe qëndrueshmërinë e aktivitetit bujqësor. Për këtë arsye, fermerët dhe bizneset bujqësore duhet të analizojnë me kujdes opsionet e shpërndarjes për të arritur sukses maksimal në treg.

TEMA 8: PROMOVIMI I PRODUKTEVE

Promocioni në marketingun bujqësor përfaqëson një nga elementët kryesorë të përzierjes së marketingut dhe lidhet me mënyrën se si prodhuesit komunikojnë me tregun për të informuar, bindur dhe kujtuar konsumatorët për produktet e tyre. Ai përkufizohet si tërësia e aktiviteteve që synojnë të rrisin njohjen dhe shitjen e produkteve bujqësore përmes komunikimit të organizuar me klientët aktualë dhe potencialë. Në thelb, promocioni nuk ka të bëjë vetëm me reklamën, por me krijimin e një marrëdhënieje të vazhdueshme midis prodhuesit dhe konsumatorit, duke ndërtuar besim dhe duke ndikuar në vendimmarrjen për blerje. Përmbajtja e promocionit përfshin një sërë elementësh dhe mjetesh që përdoren për të arritur qëllimet e marketingut. Një nga komponentët kryesorë është reklama, e cila realizohet përmes mediave të ndryshme si televizioni, radioja, rrjetet sociale apo materialet e shtypura dhe synon të informojë një audiencë të gjerë për produktin. Një element tjetër i rëndësishëm është promovimi i shitjes, që përfshin teknika si uljet e çmimeve, ofertat speciale, degustimet apo paketimet promocionale për të nxitur blerjen e menjëhershme. Po ashtu, marrëdhëniet me publikun luajnë rol në krijimin e një imazhi pozitiv për produktin ose fermën, ndërsa shitja personale përfshin kontaktin e drejtpërdrejtë me klientin, ku shitësi prezanton dhe argumenton vlerat e produktit. Në kohët moderne, marketingu digjital është bërë pjesë thelbësore e promocionit, duke përfshirë përdorimin e rrjeteve sociale, faqeve online dhe platformave të shitjes. Procesi i komunikimit në promocion është një proces i strukturuar që përfshin disa elementë kryesorë. Fillimisht është dërguesi i mesazhit, që zakonisht është prodhuesi ose biznesi bujqësor. Ky dërgues formulon një mesazh që përmban informacion mbi produktin, si cilësia, çmimi apo përfitimet. Më pas, mesazhi kodifikohet, që do të thotë se përkthehet në forma të kuptueshme për audiencën, si tekst, imazhe apo video. Ky mesazh transmetohet përmes kanaleve të komunikimit, si media tradicionale ose digjitale, derisa të arrijë te marrësi, që është konsumatori. Një element shumë i rëndësishëm në këtë proces është dekodimi i mesazhit, që lidhet me mënyrën se si konsumatori e kupton informacionin e marrë. Ky interpretim mund të ndikohet nga faktorë të ndryshëm si përvoja, kultura apo nevojat personale. Pas kësaj, vjen reagimi ose përgjigjja e konsumatorit, që mund të jetë blerja e produktit, kërkesa për më shumë informacion ose refuzimi. Një komponent tjetër i rëndësishëm është fëdback-u (kthimi i informacionit), i cili i jep mundësi prodhuesit të kuptojë nëse mesazhi ka qenë efektiv apo jo dhe të përmirësojë strategjinë e komunikimit. Në procesin e komunikimit mund të shfaqen edhe pengesa, të njohura si "zhurma", të cilat mund të deformojnë ose dobësojnë mesazhin. Këto mund të jenë teknike (p.sh. cilësi e dobët e reklamës), psikologjike (mungesë interesi nga konsumatori) ose konkurruese (mesazhe të shumta nga produkte të tjera). Për këtë arsye, është e rëndësishme që mesazhi promocional të jetë i qartë, i thjeshtë dhe i përshtatur për audiencën e synuar. Promocioni dhe proceset e komunikimit janë thelbësore për suksesin e marketingut bujqësor, sepse ato ndikojnë drejtpërdrejt në mënyrën se si produktet perceptohen dhe pranohen nga tregu. Një strategji e mirë promocioni jo vetëm që rrit shitjet, por edhe ndërton një imazh pozitiv dhe afatgjatë për produktin dhe prodhuesin.

Procesi i planifikimit të promocionit në marketingun bujqësor është një hap themelor për të siguruar që produktet të arrijnë te konsumatori në mënyrë efektive dhe që aktivitetet promocionale të jenë të organizuara dhe të suksesshme. Ky proces fillon me përcaktimin e objektivave, vijon me

planifikimin e buxhetit dhe përfshin hartimin e miksit të promocionit, i cili përbën kombinimin e mjeteve të ndryshme promocionale që do të përdoren për të arritur qëllimet e marketingut.

- Së pari, **përcaktimi i objektivave të promocionit** është hapi kryesor, sepse ai orienton të gjitha aktivitetet e mëtejshme. Objektivat mund të jenë të ndryshme dhe varen nga nevojat e prodhuesit ose të biznesit bujqësor. Disa nga objektivat më të zakonshme përfshijnë rritjen e njohjes së produktit në treg, informimin e konsumatorëve për karakteristikat dhe përfitimet e tij, nxitjen e blerjeve të menjëhershme përmes ofertave speciale, ruajtjen e besnikërisë së klientëve ekzistues dhe krijimin e një imazhi pozitiv për fermën ose markën. Objektivat duhet të jenë të qarta, të matshme, të arritshme dhe të përshtatura me kapacitetet dhe resurset e prodhuesit.
- Hapi i dytë është **planifikimi i buxhetit për promocionin**, i cili përcakton sa mund të shpenzohet për aktivitetet promocionale dhe si do të shpërndahen këto fonde mes mjeteve të ndryshme të promocionit. Buxheti duhet të marrë parasysh koston e reklamës në media tradicionale, marketingun digjital, ofrimin e mostrave ose degustimeve, shpërndarjen e materialeve të shtypura dhe shpërblimet për shitësit ose ndërmjetësit. Planifikimi i kujdesshëm i buxhetit ndihmon që resurset të përdoren në mënyrë optimale dhe të arrihet ndikimi më i madh me shpenzime minimale.
- Hapi i tretë përfshin **hartimin e miksit të promocionit**, i njohur edhe si "promocioni miks" ose "promotional mix". Ky përbëhet nga kombinimi strategjik i mjeteve të ndryshme për të komunikuar dhe ndikuar tek konsumatori. Mjetet kryesore përfshijnë:

  - **Reklamën** në media tradicionale ose digjitale për të informuar një audiencë të gjerë;
  - **Promovimin e shitjes**, si uljet, ofertat speciale dhe paketimet promocionale, për të stimuluar blerjen e menjëhershme;
  - **Marrëdhëniet me publikun (PR)** për të ndërtuar një imazh pozitiv dhe besueshmëri për produktin;
  - **Shitjen personale**, që nënkupton prezantimin dhe argumentimin direkt të vlerave të produktit për konsumatorët;
  - **Marketingun digjital dhe rrjetet sociale**, për të arritur një audiencë më të gjerë dhe për të krijuar komunikim interaktiv me klientët.

Përzgjedhja dhe kombinimi i mjeteve të promocionit duhet të përshtatet me objektivat e vendosura dhe me karakteristikat e tregut, produktit dhe konsumatorit. Një miks i ekuilibruar dhe i menduar mirë rrit efektivitetin e promocionit, ul kostot dhe maksimizon ndikimin në treg. Procesi i planifikimit të promocionit përfshin tre hapa kryesorë: përcaktimin e objektivave të qarta dhe të matshme, planifikimin e buxhetit në mënyrë të optimizuar dhe hartimin e miksit të promocionit që përfshin përdorimin strategjik të mjeteve të ndryshme të komunikimit dhe nxitjes së shitjeve. Ky proces siguron që aktivitetet promocionale të jenë të qëllimshme, të efektshme dhe të kontribuojnë në suksesin e marketingut bujqësor.

Promovimi në marketingun bujqësor përfshin një grup aktivitetesh të dizajnuara për të informuar, bindur dhe kujtuar konsumatorët për produktet, duke ndikuar në vendimmarrjen e tyre

për blerje. Ai ndahet në disa lloje kryesore, secili me funksione dhe karakteristika specifike që shërbejnë për të arritur qëllimet e marketingut.

Llojet kryesore të promovimit janë: reklama, publiciteti, shitja personale dhe promocioni i shitjeve.

1. **Reklama** është një formë e kontrolluar e komunikimit ku prodhuesi ose biznesi bujqësor transmeton mesazhe të paguara për të informuar dhe bindur konsumatorët mbi produktet e tij. Reklamat mund të realizohen përmes kanaleve të ndryshme, si televizion, radio, gazeta, revista, internet dhe rrjete sociale. Në marketingun bujqësor, reklama përdoret për të rritur njohjen e produkteve të freskëta, të përpunuara ose bio, për të informuar mbi avantazhet e tyre dhe për të krijuar besueshmëri te konsumatori. Avantazhi i reklamës është se ajo arrin një audiencë të gjerë dhe mund të kontrollohet në mënyrë të plotë nga prodhuesi, duke përcaktuar përmbajtjen, stilin dhe kohën e transmetimit.
2. **Publiciteti** është një formë e komunikimit që nuk është e paguar drejtpërdrejt nga prodhuesi, por që përpiqet të ndikojë në perceptimin e publikut mbi produktin ose markën. Ai përfshin artikuj, lajme, intervista, raportime në media ose aktivitetet e lidhura me marrëdhëniet me publikun. Në marketingun bujqësor, publiciteti mund të përdoret për të promovuar fermat, produktet organike, evente agroturistike ose nisma të qëndrueshmërisë. Publiciteti ka avantazhin e besueshmërisë së lartë, sepse informacioni shihet si i pavarur dhe jo si reklamë e paguar, duke rritur ndikimin tek konsumatori.
3. **Shitja personale** përfaqëson kontaktin direkt midis përfaqësuesit të prodhuesit ose shitësit dhe konsumatorit. Kjo formë e promovimit është veçanërisht efektive për produktet që kërkojnë shpjegim, këshillim ose demonstrim, si për shembull pajisjet ose produktet blegtorale dhe frutat dhe perimet organike. Përmes shitjes personale, shitësi mund të prezantojë produktin, të tregojë avantazhet e tij, të përgjigjet në pyetje dhe të ndikojë në vendimin e blerjes. Ky lloj promovimi krijon marrëdhënie të ngushta me konsumatorin dhe rrit besnikërinë ndaj produktit ose markës.
4. **Promocioni** i shitjeve përfshin aktivitetet që synojnë të stimulojnë blerjen e menjëhershme të produktit. Ai mund të përfshijë ulje çmimesh, oferta speciale, dhurata, paketime promovuese, degustime ose lojëra me çmime. Në marketingun bujqësor, promovimi i shitjeve përdoret shpesh për të nxitur konsumatorët të provojnë produkte të reja ose për të rritur sasinë e produkteve të blera në treg. Ky lloj promovimi ka efekt të menjëhershëm tek shitjet dhe ndihmon prodhuesit të rrisin të ardhurat në periudha specifike ose gjatë sezonesh të veçanta. Këto katër lloje promovimi: reklama, publiciteti, shitja personale dhe promocioni i shitjeve, janë pjesë të integruara të strategjisë së marketingut bujqësor. Secili ka avantazhet dhe karakteristikat e veta, dhe përdorimi i kombinuar i tyre në një miks të balancuar ndihmon që produktet të arrijnë te konsumatori në mënyrë efektive, duke rritur njohjen, besnikërinë dhe shitjet.

TEMA 8: ÇMIMI DHE LLOGARITJA E TIJ

Kuptimi i çmimit të produkteve bujqësore

Çmimi i produkteve bujqësore përfaqëson vlerën monetare që konsumatori paguan për të blerë produkte të prodhuara nga aktivitetet bujqësore, si fruta, perime, drithëra, produkte blegtorale apo nënprodukte të tyre. Ai nuk është thjesht një numër ekonomik, por një tregues kompleks që reflekton marrëdhënien ndërmjet prodhuesit, tregut dhe konsumatorit. Në këtë kuptim, çmimi është një element kyç në funksionimin e ekonomisë bujqësore dhe një faktor vendimtar për qëndrueshmërinë e fermave dhe strukturave agroturistike. Së pari, çmimi lidhet ngushtë me **kostot e prodhimit.** Prodhuesit bujqësorë duhet të mbulojnë shpenzime të ndryshme si puna, farërat, plehrat kimike ose organike, uji për ujitje, makineritë dhe transporti. Çmimi duhet të jetë i tillë që jo vetëm të mbulojë këto kosto, por edhe të sigurojë fitim për fermerin. Nëse çmimi është shumë i ulët, prodhuesi rrezikon të punojë me humbje; nëse është shumë i lartë, mund të humbasë konkurueshmërinë në treg. Një tjetër faktor i rëndësishëm që ndikon në çmim është **kërkesa dhe oferta.** Kur prodhimi i një produkti është i lartë dhe oferta tejkalon kërkesën, çmimet kanë tendencë të bien. Në të kundërt, kur prodhimi është i kufizuar dhe kërkesa e lartë, çmimet rriten. Ky mekanizëm është veçanërisht i dukshëm në bujqësi për shkak të natyrës sezonale të prodhimit. Për shembull, çmimet e perimeve janë zakonisht më të ulëta gjatë sezonit të prodhimit dhe më të larta jashtë sezonit. **Kushtet natyrore dhe klimatike** luajnë gjithashtu një rol të madh në përcaktimin e çmimit. Faktorë si thatësira, përmbytjet, temperaturat ekstreme apo sëmundjet e bimëve mund të ndikojnë drejtpërdrejt në sasinë dhe cilësinë e prodhimit. Një vit i keq bujqësor mund të çojë në rritje të çmimeve për shkak të mungesës së produkteve në treg. Përveç faktorëve ekonomikë dhe natyrorë, **cilësia e produktit** është një element tjetër që ndikon në çmim. Produktet organike, të freskëta dhe të prodhuara në mënyrë tradicionale zakonisht kanë çmime më të larta, pasi konsiderohen më të shëndetshme dhe më cilësore. Në agroturizëm, kjo është veçanërisht e rëndësishme, pasi turistët shpesh janë të gatshëm të paguajnë më shumë për produkte autentike dhe lokale. Një dimension tjetër i rëndësishëm është **roli i tregut dhe ndërmjetësve**. Shpesh, produktet bujqësore kalojnë nëpër disa hallka para se të arrijnë te konsumatori, si grumbullues, tregtarë apo supermarkete. Çdo hallkë shton kosto dhe ndikon në çmimin final. Për këtë arsye, shumë struktura agroturistike dhe ferma synojnë shitjen direkte tek konsumatori, duke reduktuar ndërmjetësit dhe duke rritur fitimin.Politikat shtetërore dhe subvencionet janë gjithashtu faktorë të rëndësishëm. Qeveritë mund të ndërhyjnë në treg për të stabilizuar çmimet, për të mbështetur fermerët apo për të siguruar furnizim të qëndrueshëm me produkte ushqimore. Subvencionet mund të ulin kostot e prodhimit dhe të ndikojnë në çmimin final për konsumatorin. Në kontekstin e agroturizmit, çmimi i produkteve bujqësore merr një dimension shtesë, pasi ai lidhet jo vetëm me produktin fizik, por edhe me përvojën që ofrohet. Një turist që konsumon ushqim në një fermë nuk paguan vetëm për produktin, por edhe për ambientin, autenticitetin dhe eksperiencën kulturore. Kjo bën që çmimi në agroturizëm të jetë shpesh më i lartë se në tregun tradicional. Çmimi i produkteve bujqësore është rezultat i ndërveprimit të shumë faktorëve ekonomikë, natyrorë dhe socialë. Ai luan një rol të rëndësishëm në sigurimin e të ardhurave për fermerët, në balancimin e tregut dhe në përmbushjen e nevojave të konsumatorëve. Kuptimi i drejtë i këtij koncepti është thelbësor për menaxhimin efektiv të aktiviteteve bujqësore dhe për zhvillimin e qëndrueshëm të agroturizmit. **Rëndësia e politikave të çmimit të produkteve bujqësore.** Politikat e çmimit të

produkteve bujqësore përbëjnë një nga elementët më të rëndësishëm në funksionimin e ekonomisë rurale dhe të tregut ushqimor. Ato përfshijnë vendimet dhe strategjitë që lidhen me përcaktimin, rregullimin dhe menaxhimin e çmimeve të produkteve bujqësore, me qëllim sigurimin e një balancë midis interesave të prodhuesve, konsumatorëve dhe ekonomisë në tërësi. *Së pari,* politikat e çmimit janë thelbësore për **mbrojtjen e të ardhurave të fermerëve**. Bujqësia është një sektor i ndjeshëm ndaj faktorëve të paparashikueshëm si kushtet klimatike, sëmundjet e bimëve apo luhatjet e tregut. Në mungesë të politikave të qëndrueshme të çmimeve, fermerët mund të përballen me rënie të forta të të ardhurave, gjë që rrezikon vazhdimësinë e aktivitetit të tyre.

Politikat e duhura ndihmojnë në stabilizimin e të ardhurave dhe në garantimin e një niveli minimal fitimi. *Së dyti*, këto politika kontribuojnë në **stabilizimin e tregut**. Çmimet e produkteve bujqësore janë shpesh të paqëndrueshme për shkak të natyrës sezonale të prodhimit dhe ndryshimeve në ofertë dhe kërkesë. Përmes mekanizmave si subvencionet, çmimet minimale të garantuara apo rezervat shtetërore, qeveritë mund të shmangin luhatjet ekstreme dhe të krijojnë një treg më të qëndrueshëm. Një aspekt tjetër i rëndësishëm është **siguria ushqimore.** Politikat e çmimeve ndikojnë drejtpërdrejt në aksesin e konsumatorëve ndaj produkteve ushqimore. Çmime shumë të larta mund të kufizojnë mundësinë e konsumatorëve për të blerë produkte bazë, ndërsa çmime shumë të ulëta mund të dekurajojnë prodhimin. Prandaj, një politikë e balancuar çmimesh siguron që ushqimi të jetë i përballueshëm dhe i disponueshëm për të gjithë. Politikat e çmimit luajnë gjithashtu rol në **rritjen e konkurueshmërisë së produkteve bujqësore**.

Duke vendosur çmime të përshtatshme, prodhuesit mund të konkurrojnë më mirë në tregjet vendase dhe ndërkombëtare. Kjo është veçanërisht e rëndësishme për vendet që synojnë eksportin e produkteve bujqësore dhe zhvillimin e agroturizmit. Një dimension tjetër është nxitja e cilësisë dhe inovacionit. Politikat e çmimeve mund të stimulojnë prodhimin e produkteve me cilësi më të lartë, si produktet organike apo tradicionale. Kur tregu shpërblen cilësinë me çmime më të larta, fermerët motivohen të investojnë në teknika më të mira prodhimi dhe në standarde më të larta. Në kontekstin e agroturizmit, politikat e çmimit kanë një rol të veçantë. Ato ndikojnë në mënyrën se si produktet lokale ofrohen si pjesë e një eksperience turistike. Çmimi nuk reflekton vetëm produktin, por edhe vlerën kulturore, traditën dhe autenticitetin që ai përfaqëson. Një politikë e mirë çmimesh ndihmon në krijimin e një ekuilibri midis përfitimit ekonomik dhe ruajtjes së identitetit lokal.Nga ana tjetër, politikat e gabuara të çmimit mund të kenë pasoja negative, si deformimi i tregut, mbiprodhimi apo mungesa e produkteve. Për këtë arsye, ato duhet të bazohen në analiza të sakta ekonomike dhe në

bashkëpunim midis institucioneve, fermerëve dhe aktorëve të tjerë të tregut. Politikat e çmimit të produkteve bujqësore janë një instrument kyç për zhvillimin e qëndrueshëm të bujqësisë dhe agroturizmit. Ato ndikojnë në të ardhurat e fermerëve, stabilitetin e tregut, sigurinë ushqimore dhe cilësinë e produkteve. Një menaxhim i mirë i këtyre politikave siguron balancë midis interesave ekonomike dhe sociale, duke kontribuar në zhvillimin afatgjatë të sektorit bujqësor.

Fig. 8.1 Çmimi dhe llogaritja e tij

Faktorët që ndikojnë në çmimimin e produkteve bujqësore

Çmimi është një nga elementët më të rëndësishëm në ekonomi, pasi përcakton marrëdhënien midis prodhuesit dhe konsumatorit. Në sektorin bujqësor, çmimi ka një rëndësi të veçantë sepse produktet ushqimore janë të domosdoshme për jetën dhe ndikojnë drejtpërdrejt në sigurinë ushqimore dhe mirëqenien e popullsisë. Çmimet e produkteve bujqësore nuk janë të qëndrueshme; ato ndryshojnë vazhdimisht si rezultat i shumë faktorëve ekonomikë, natyrorë, socialë dhe politikë. Kuptimi i këtyre faktorëve është thelbësor për fermerët, tregtarët dhe konsumatorët.

- **Oferta dhe kërkesa.** Ky është faktori më bazik dhe më i rëndësishëm në formimin e çmimit. Kur oferta është e lartë (prodhim i madh) dhe kërkesa e ulët → çmimet bien. Kur oferta është e ulët dhe kërkesa e lartë → çmimet rriten.
- **Kushtet klimatike dhe faktorët natyrorë.** Bujqësia varet drejtpërdrejt nga natyra, prandaj klima është faktor vendimtar. Ndikojnë: reshjet e shiut, thatësira, ngricat, përmbytjet, ndryshimet klimatike.
- **Kostot e prodhimit.** Çmimi i produktit varet shumë nga kostot që përballon fermeri:fara dhe fidanë, plehra dhe pesticide, nafta dhe energjia, puna e krahut, ujitja dhe teknologjia. Kur këto kosto rriten, edhe çmimi final rritet. Rritja e çmimit të naftës në Shqipëri ndikon drejtpërdrejt në rritjen e kostos së prodhimit bujqësor, duke rritur çmimet e produkteve në treg.
- **Ndërmjetësit në treg**. Ndërmjetësit (grumbulluesit dhe tregtarët) ndikojnë në çmim duke shtuar kosto shtesë: transporti, magazinimi, fitimi i ndërmjetësit. Sa më i gjatë zinxhiri i shpërndarjes, aq më i lartë bëhet çmimi për konsumatorin final.
- **Politikat shtetërore.** Shteti ndikon në çmime përmes: subvencioneve, taksave, kontrolleve të importit dhe eksportit, çmimeve të garantuara. Subvencionet për serat në Shqipëri kanë ulur koston e prodhimit të perimeve, duke ndikuar në stabilizimin e çmimeve.
- **Tregu ndërkombëtar dhe importet.** Në një ekonomi të hapur si Shqipëria, çmimet ndikohen nga tregjet e huaja: Importet e lira ulin çmimet vendase kurse rritja e çmimeve globale i rrit edhe çmimet lokale.
- **Sezonaliteti.** Produktet bujqësore varen nga stinët: Në sezon → prodhim i lartë → çmime më të ulëta. Jashtë sezonit → prodhim i ulët → çmime më të larta
- Ky është një nga faktorët më të dukshëm në tregun bujqësor.
- **Cilësia e produktit.** Cilësia ndikon drejtpërdrejt në çmim: Produkte më cilësore → çmim më i lartë. Produkte më pak të freskëta → çmim më i ulët
- **Transporti dhe infrastruktura.** Kostoja e transportit ndikon në çmimin final: distanca nga ferma në treg, gjendja e rrugëve, mungesa e frigoriferëve. Në Shqipëri, në zonat malore, çmimet shpesh janë më të larta për shkak të transportit më të vështirë.

- **Kërkesa e konsumatorëve.** Preferencat e konsumatorëve ndikojnë në çmime: rritja e kërkesës për produkte bio rrit çmimin e tyre kurse ndryshimi i dietës ndikon në strukturën e tregut.
- **Informacioni në treg.** Mungesa e informacionit për çmimet reale: krijon pabarazi, lejon spekulime nga tregtarët, ndikon në paqëndrueshmëri të çmimeve.

Këta faktorë kanë një ndikim të fortë për shkak të strukturës së vogël të fermave, varësisë nga importet dhe mungesës së infrastrukturës moderne. Kuptimi i këtyre faktorëve është thelbësor për të përmirësuar stabilitetin e tregut dhe për të mbrojtur si prodhuesit ashtu edhe konsumatorët.

Metodat e caktimit të çmimit. Caktimi i çmimit është një nga vendimet më të rëndësishme në marketing dhe ekonomi, sepse ndikon drejtpërdrejt në fitimin e prodhuesit, konkurrueshmërinë në treg dhe vendimin e konsumatorit për blerje. Në sektorin bujqësor, ky proces është edhe më i ndërlikuar për shkak të sezonalitetit, prishshmërisë së produkteve dhe luhatjeve të forta të ofertës dhe kërkesës. Metodat e caktimit të çmimit janë mënyra të ndryshme që përdorin prodhuesit, tregtarët ose shteti për të përcaktuar çmimin e një produkti në treg.

1. **Metoda e bazuar në kosto (Cost-based pricing)**. Kjo është një nga metodat më të përdorura dhe më të thjeshta. Çmimi caktohet duke u bazuar në: kostot e prodhimit, kostot e shpërndarjes, një marzh fitimi i dëshiruar. **Formula e thjeshtë: Çmimi = Kosto totale + Fitimi**
2. **Metoda e bazuar në kërkesë (Demand-based pricing).** Në këtë metodë, çmimi përcaktohet sipas kërkesës së konsumatorëve. Kur kërkesa është e lartë → çmimi rritet. Kur kërkesa është e ulët → çmimi ulet.
3. **Metoda e bazuar në konkurrencë (Competition-based pricing)**. Këtu çmimi përcaktohet duke u bazuar në çmimet e konkurentëve. Fermerët ose tregtarët krahasojnë çmimet në treg dhe vendosin çmim të ngjashëm ose pak më të ulët.
4. **Metoda e çmimit të diferencuar (Differentiated pricing).** Në këtë metodë, i njëjti produkt shitet me çmime të ndryshme sipas: cilësisë, tregut, sezonit, klientit.
5. **Metoda psikologjike e çmimit (Psychological pricing).** Kjo metodë bazohet në perceptimin e konsumatorit. Çmime si 99 lekë në vend të 100 lekë krijon ndjesinë e çmimit më të ulët.
6. **Metoda e orientuar nga tregu (Market-oriented pricing).** Në këtë metodë, çmimi caktohet sipas kushteve reale të tregut: Analizohen kërkesa dhe oferta, merren parasysh trendet sezonale dhe ekonomike.
7. **Metoda e çmimit nga shteti (administered pricing).** Në disa raste, shteti ndërhyn drejtpërdrejt në çmim si: Vendosen çmime minimale ose maksimale, përdoren subvencione ose rregullime tregu.
8. **Metoda e çmimit hyrës dhe promovues (penetration & promotional pricing).** Vendoset çmim i ulët në fillim për të hyrë në treg ose çmime promocionale për të rritur shitjet.

Metodat e caktimit të çmimit janë të ndryshme dhe zgjidhen sipas kushteve të tregut, kostove të prodhimit dhe sjelljes së konsumatorëve. Në sektorin bujqësor, nuk ekziston një metodë e vetme

ideale, por shpesh përdoret një kombinim i disa metodave. Në Shqipëri, për shkak të karakteristikave të tregut bujqësor (fragmentim i fermave, sezonalitet dhe varësia nga importet), metodat më të përdorura janë ajo e bazuar në kosto, kërkesë dhe konkurrencë. Një menaxhim i mirë i çmimeve ndihmon në:

- rritjen e fitimit të fermerëve
- stabilizimin e tregut
- përmirësimin e furnizimit për konsumatorët

Strategjitë e caktimit të çmimeve.

Çmimi është një nga elementët më të rëndësishëm të marketingut dhe ekonomisë së tregut, sepse ndikon drejtpërdrejt në fitimin e prodhuesit, sjelljen e konsumatorit dhe konkurrencën në treg. Në sektorin bujqësor, ku produktet janë të ndjeshme ndaj sezonit, klimës dhe prishshmërisë, strategjitë e caktimit të çmimeve kanë një rëndësi të veçantë. Strategjia e çmimit përfaqëson mënyrën se si një prodhues, tregtar ose institucion vendos çmimin e një produkti për të arritur objektiva të caktuara si: rritja e fitimit, zgjerimi i tregut, mbrojtja e konsumatorit ose stabilizimi i tregut.

1. **Strategjia e çmimit bazuar në kosto**. Kjo është një nga strategjitë më të thjeshta dhe më të përdorura, sidomos nga fermerët dhe bizneset e vogla. Çmimi caktohet duke u bazuar në: kostot totale të prodhimit dhe një përqindje fitimi të dëshiruar.
2. **Strategjia e çmimit të orientuar nga tregu**. Kjo strategji bazohet në kushtet reale të tregut, pra në ofertë dhe kërkesë: çmimi rritet kur kërkesa është e lartë dhe çmimi ulet kur oferta është e lartë .
3. **Strategjia e çmimit të konkurrencës**. Në këtë strategji, çmimi përcaktohet duke u bazuar në çmimet e konkurrentëve. Prodhuesit: analizojnë çmimet në treg dhe vendosin çmim të njëjtë, më të lartë ose më të ulët
4. **Strategjia e çmimit të depërtimit në treg (penetration pricing)**. Kjo strategji përdoret kur një produkt i ri futet në treg ku vendoset çmim i ulët në fillim dhe synon të tërheqë klientë dhe të fitojë treg.
5. **Strategjia e çmimit të lartë fillestar (skimming pricing)**. Kjo strategji përdoret kur një produkt është i ri dhe unik, vendoset çmim i lartë në fillim, më pas ulet gradualisht. Produkte bio ose teknologji e re në bujqësi (p.sh. fara hibride) shiten me çmim të lartë në fillim për konsumatorët e parë.
6. **Strategjia psikologjike e çmimit**. Kjo strategji bazohet në perceptimin e konsumatorit ku përdoren çmime si 99 lek në vend të 100 lekë ku krijohet ndjesia e çmimit më të ulët.
7. **Strategjia e diferencimit të çmimeve.** Kjo strategji përdoret kur i njëjti produkt shitet me çmime të ndryshme. Çmimi ndryshon sipas: cilësisë, tregut, sezonit, klientit.
8. **Strategjia e çmimit promovues,** ulje çmimi për një periudhë të shkurtër, përdoret për të rritur shitjet.
9. **Strategjia e çmimit të qëndrueshëm.** Çmimi mbahet i njëjtë për një periudhë të gjatë synon stabilitet dhe besim.

Rëndësia e strategjive të çmimit në bujqësi. Në sektorin bujqësor, strategjitë e çmimit janë

shumë të rëndësishme sepse:

- produktet janë sezonale
- ka luhatje të mëdha të ofertës
- kostot e prodhimit ndryshojnë
- tregu është shpesh i paorganizuar

Simulime tregtare për përcaktimin e çmimit.

Simulimet tregtare për përcaktimin e çmimit janë metoda praktike dhe didaktike që përdoren për të kuptuar se si formohet çmimi në treg në kushte të ndryshme ekonomike. Ato imitojnë situata reale të tregut ku ndërveprojnë prodhuesit, tregtarët dhe konsumatorët, duke ndihmuar në analizimin e faktorëve që ndikojnë në çmim si oferta, kërkesa, konkurrenca dhe kostot e prodhimit. Në sektorin bujqësor, simulimet tregtare janë shumë të vlefshme sepse tregu është i paqëndrueshëm dhe çmimet ndryshojnë shpesh. Përmes simulimeve, fermerët dhe studentët mund të kuptojnë më mirë si të vendosin një çmim optimal për produktet e tyre.

Kuptimi i simulimeve tregtare. Simulimi tregtar është një **model i thjeshtuar i tregut real**, ku pjesëmarrësit marrin role të ndryshme si:

- prodhues (fermer)
- tregtar (grumbullues ose shitës)
- konsumator

Qëllimi është të vëzhgohet si ndryshon çmimi në varësi të kushteve të tregut, si reagojnë pjesëmarrësit ndaj ndryshimeve të çmimit dhe si arrihet ekuilibri i tregut.

Qëllimet e simulimeve tregtare. Simulimet përdoren për disa qëllime kryesore:

- të kuptohet formimi i çmimit në treg
- të analizohen marrëdhëniet ofertë-kërkesë
- të vlerësohet ndikimi i konkurrencës
- të zhvillohen aftësi vendimmarrëse
- të mësohet menaxhimi i kostove dhe fitimit

Avantazhet e simulimeve tregtare

- ndihmojnë në kuptimin e tregut real
- përmirësojnë vendimmarrjen e fermerëve
- zhvillojnë aftësi ekonomike dhe praktike
- tregojnë ndikimin e faktorëve të ndryshëm në çmim
- ndihmojnë në planifikimin e prodhimit

Disavantazhet e simulimeve tregtare

- nuk pasqyrojnë gjithmonë realitetin e plotë
- janë modele të thjeshtuara
- mund të mos përfshijnë të gjithë faktorët realë (p.sh. politikat shtetërore)

Rëndësia e simulimeve në bujqësi. Në sektorin bujqësor shqiptar, simulimet tregtare janë shumë të dobishme sepse:

– tregu është i paqëndrueshëm
– çmimet ndryshojnë shpesh
– fermerët kanë pak informacion tregu

Ato ndihmojnë:

– fermerët të kuptojnë kur të shesin
– tregtarët të përcaktojnë çmime më të drejta
– studentët të mësojnë ekonominë praktike

Në bujqësi, ku çmimet janë shpesh të paqëndrueshme, simulimet ndihmojnë në marrjen e vendimeve më të mira ekonomike dhe në përmirësimin e menaxhimit të prodhimit dhe shitjes.

TEMA 10: MARKETINGU DIGJITAL I FERMAVE BUJQËSORE

Analiza e tregut dhe klientëve në bujqësi

Bujqësia është një sektor bazë i ekonomisë shqiptare. Ajo kontribuon me rreth 19% të Prodhimit të Brendshëm Bruto (PBB) dhe punëson mbi 35% të fuqisë punëtore. Ky rol e bën bujqësinë jo vetëm burim ushqimi, por edhe faktor ekonomik e social. Në marketing bujqësor, kuptimi i tregut dhe klientëve është i domosdoshëm për zhvillim. Struktura e tregut: 695,000 ha tokë bujqësore; prodhime kryesore perime, fruta, drithëra, blegtori.

Klientët vendas kërkojnë produkte të freskëta, organike, me çmim të përballueshëm.

Ndërkombëtarët kërkojnë standarde, certifikime dhe produkte të përpunuara.

Eksportet: Në Itali, Greqi, Gjermani; kërkojnë kryesisht produkte të papërpunuara si domate, kastraveca, ullinj.

Problemet kryesore:

– ferma të vogla
– mungesa e ujitjes
– mekanizimi i ulët
– financimi i kufizuar.

Shqipëria ka potencial të madh në bujqësi, por për ta shfrytëzuar duhet:

– Investime në mekanizim dhe ujitje
– Përpunim dhe diversifikim të produkteve
– Orientim drejt produkteve bio dhe organike
– Strategji marketingu të bazuara në segmentimin e klientëve.

Nëse këto masa ndërmerren, bujqësia mund të rrisë rolin e saj në PBB dhe të përmbushë më mirë kërkesat e tregut vendas e ndërkombëtar.

Fig.10.1 Analiza e tregut

Përcaktimi i produktit dhe pozicionimi i fermës. Në marketingun bujqësor, përcaktimi i produktit dhe pozicionimi i fermës janë dy elementë themelorë për suksesin e një prodhuesi.

Produkti nuk është vetëm ajo që ferma prodhon, por përfshin cilësinë, çmimin, paketimin dhe vlerën e shtuar që i jepet. Kështu, produkti bazë janë perimet, frutat apo drithërat, produkti i zgjeruar përfshin certifikimin bio, paketimin modern dhe shpërndarjen, ndërsa produkti i diferencuar është ai që krijon dallim në treg, si vaj ulliri cilësor, verë artizanale apo fruta organike. Ky përcaktim ndihmon fermerin të kuptojë qartë çfarë ofron dhe pse klienti duhet ta zgjedhë. Pozicionimi i fermës lidhet me mënyrën se si ajo perceptohet nga klientët krahasuar me konkurrentët. Një fermë mund të pozicionohet sipas cilësisë duke ofruar produkte të freskëta e të certifikuara, sipas çmimit duke konkurruar me oferta të përballueshme, sipas tregut të synuar duke u fokusuar te konsumatorët vendas ose eksporti, sipas inovacionit duke përdorur teknologji moderne dhe marketing digjital. Pozicionimi i qartë e ndihmon fermën të krijojë identitet dhe të diferencohet në treg. Përcaktimi i produktit dhe pozicionimi i fermës janë bazë për ndërtimin e strategjive të marketingut bujqësor. Vetëm përmes këtyre elementëve, ferma mund të rrisë shitjet, të zgjerojë tregjet dhe të kontribuojë më shumë në zhvillimin e bujqësisë dhe ekonomisë.

Ndërtimi i identitetit digjital. Identiteti digjital është mënyra se si një fermë ose biznes bujqësor prezantohet dhe perceptohet në hapësirën online. Ai përfshin të gjitha elementët që krijojnë imazhin e fermës në internet: faqen zyrtare, rrjetet sociale, komunikimin me klientët, si dhe përmbajtjen vizuale dhe tekstuale që shpërndahet. Në epokën e teknologjisë, ndërtimi i një identiteti digjital është i domosdoshëm për të rritur besueshmërinë, për të zgjeruar tregun dhe për të krijuar marrëdhënie të qëndrueshme me konsumatorët. Procesi i ndërtimit të identitetit digjital nis me përcaktimin e mesazhit kryesor që ferma dëshiron të transmetojë: cilësia e produkteve, origjina e pastër, standardet bio apo inovacioni. Ky mesazh duhet të reflektohet në të gjitha kanalet digjitale. Faqja e internetit shërben si "vitrina" kryesore ku prezantohen produktet, historiku i fermës dhe kontaktet. Rrjetet sociale si Facebook, Instagram apo TikTok janë mjetet më të fuqishme për komunikim të drejtpërdrejtë me klientët, për promovim të produkteve dhe për ndërtim të komunitetit rreth markës. Përmbajtja vizuale (fotografi, video, infografikë) dhe tekstuale (postime, artikuj, përshkrime) duhet të jetë e qartë, e besueshme dhe e përshtatur me audiencën. Pozicionimi digjital i fermës lidhet me mënyrën se si ajo dallon nga konkurrentët në internet. Një fermë mund të pozicionohet si lider në produkte bio, si ofrues i çmimeve të përballueshme ose si inovator që përdor teknologji moderne. Ky pozicionim duhet të jetë i qëndrueshëm dhe i reflektuar në çdo komunikim online, duke krijuar një identitet unik dhe të besueshëm. Ndërtimi i identitetit digjital është një proces i domosdoshëm për marketingun bujqësor. Ai i jep fermës mundësinë të prezantohet profesionalisht, të rrisë dukshmërinë, të fitojë besimin e klientëve dhe të zgjerojë tregjet duke e bërë bujqësinë më konkurruese në nivel vendas dhe ndërkombëtar.

Krijimi i platformave online. Në epokën digjitale, krijimi i platformave online është një domosdoshmëri për fermat dhe bizneset bujqësore që duan të rrisin dukshmërinë, të komunikojnë me klientët dhe të zgjerojnë tregjet. Një platformë online është hapësira ku ferma prezanton produktet, historikun, vlerat dhe shërbimet e saj,duke ndërtuar një lidhje të drejtpërdrejtë me konsumatorin. Procesi nis me ndërtimin e një faqeje zyrtare në internet, e cila shërben si "vitrina" kryesore e fermës.Aty prezantohen produktet, çmimet, certifikimet, mënyrat e kontaktit dhe

historiku i biznesit. Një faqe e strukturuar mirë rrit besueshmërinë dhe krijon imazh profesional. Krahas saj, përdorimi i rrjeteve sociale si Facebook, Instagram apo TikTok është i domosdoshëm për komunikim të shpejtë dhe interaktiv me klientët, për promovim të produkteve dhe për ndërtim të komunitetit rreth markës. Përmbajtja vizuale dhe tekstuale duhet të jetë e qartë, tërheqëse dhe e përshtatur me audiencën. Platforma online nuk është vetëm një mjet informimi, por edhe një kanal shitjeje. Përmes dyqaneve virtuale ose integrimit me marketplace, fermerët mund të shesin direkt te konsumatorët, duke shmangur ndërmjetësit dhe duke rritur fitimin. Kjo u jep mundësi të arrijnë klientë të rinj, si në tregun vendas ashtu edhe në atë ndërkombëtar. Për më tepër, përdorimi i marketingut digjital (reklama online, email marketing) e bën platformën më efektive dhe e ndihmon fermën të pozicionohet më mirë në treg. Krijimi i platformave online është një hap strategjik për marketingun bujqësor. Ai i jep fermës mundësinë të prezantohet profesionalisht, të rrisë dukshmërinë, të fitojë besimin e klientëve dhe të zgjerojë tregjet. Një platformë e ndërtuar mirë është ura që lidh prodhuesin me konsumatorin dhe e bën bujqësinë më konkurruese në nivel vendas dhe ndërkombëtar.

Krijimi i përmbajtjes digjitale. Krijimi i përmbajtjes digjitale është një nga elementët më të rëndësishëm të marketingut bujqësor modern. Përmbajtja digjitale përfshin tekstet, imazhet, videot dhe çdo formë komunikimi që shpërndahet në internet për të prezantuar produktet dhe fermën. Ajo është ura që lidh prodhuesin me konsumatorin, duke ndikuar drejtpërdrejt në perceptimin e markës dhe në vendimet e blerjes. Procesi i krijimit të përmbajtjes nis me përcaktimin e mesazhit kryesor që ferma dëshiron të transmetojë: cilësia e produkteve, origjina e pastër, standardet bio apo inovacioni. Ky mesazh duhet të jetë i qartë dhe i qëndrueshëm në të gjitha kanalet digjitale. Përmbajtja tekstuale mund të përfshijë përshkrime të produkteve, histori të fermës, artikuj informues mbi bujqësinë e qëndrueshme. Përmbajtja vizuale, si fotografitë dhe videot, duhet të tregojnë freskinë e produkteve, procesin e prodhimit dhe vlerat e fermës. Kombinimi i tekstit me vizualet e bën komunikimin më tërheqës dhe më bindës. Përmbajtja digjitale duhet të përshtatet me audiencën. Konsumatorët vendas mund të reagojnë më shumë ndaj mesazheve që theksojnë çmimin e përballueshëm dhe freskinë, ndërsa konsumatorët ndërkombëtarë kërkojnë standarde, certifikime dhe histori autentike. Rrjetet sociale janë mjetet kryesore për shpërndarjen e përmbajtjes, ndërsa faqja e internetit shërben si burimi zyrtar i informacionit. Për më tepër, përdorimi i teknikave të marketingut digjital si SEO (optimizimi për motorët e kërkimit), reklamat online dhe email marketing e bën përmbajtjen më efektive dhe e ndihmon fermën të arrijë një audiencë më të gjerë. Krijimi i përmbajtjes digjitale është një proces strategjik që ndihmon fermën të ndërtojë identitetin e saj, të rrisë besueshmërinë dhe të zgjerojë tregjet. Një përmbajtje e menduar mirë dhe e shpërndarë në mënyrë të qëndrueshme e bën bujqësinë më konkurruese dhe më të afërt me klientët, si në tregun vendas ashtu edhe në atë ndërkombëtar.

Promovimi në rrjetet sociale. Rrjetet sociale janë një nga mjetet më të fuqishme të marketingut bujqësor në epokën digjitale. Ato i japin fermës mundësinë të komunikojë drejtpërdrejt me konsumatorët, të prezantojë produktet dhe të ndërtojë një identitet të qëndrueshëm në treg. Promovimi në rrjetet sociale nuk është thjesht shpërndarje informacioni,por një strategji e menduar

që synon rritjen e dukshmërisë,besueshmërisë dhe shitjeve. Procesi i promovimit nis me zgjedhjen e platformës së duhur. Facebook dhe Instagram janë më të përdorurat për tregun vendas, sepse lejojnë postime vizuale dhe ndërveprim të shpejtë me klientët. TikTok është i përshtatshëm për përmbajtje kreative dhe video të shkurtra që tërheqin audiencën e re. Përmbajtja e shpërndarë duhet të jetë e qartë, tërheqëse dhe e përshtatur me audiencën: fotografi të produkteve, video nga procesi i prodhimit, histori të fermës dhe mesazhe që theksojnë cilësinë dhe origjinën e pastër. Promovimi efektiv kërkon konsistencë. Postimet duhet të jenë të rregullta, të shoqëruara me mesazhe të unifikuara që reflektojnë identitetin e fermës. Përdorimi i reklamave të paguara në rrjetet sociale ndihmon në zgjerimin e audiencës dhe në arritjen e klientëve të rinj, si në tregun vendas ashtu edhe në atë ndërkombëtar. Ndërveprimi me ndjekësit përmes komenteve, pyetjeve dhe sondazheve e bën komunikimin më të gjallë dhe krijon besim. Promovimi në rrjetet sociale është një strategji e domosdoshme për marketingun bujqësor. Ai i jep fermës mundësinë të prezantohet profesionalisht, të rrisë dukshmërinë, të ndërtojë marrëdhënie të qëndrueshme me klientët dhe të zgjerojë tregjet. Një prani aktive dhe e menduar mirë në rrjetet sociale e bën bujqësinë më konkurruese dhe më afër konsumatorit modern.

Reklamimi digjital. Reklamimi digjital është një nga mjetet më të rëndësishme të marketingut modern, i cili i jep fermës mundësinë të prezantohet në mënyrë profesionale dhe të arrijë një audiencë më të gjerë, si në tregun vendas ashtu edhe në atë ndërkombëtar. Ai përfshin përdorimin e kanaleve online si faqet e internetit, rrjetet sociale, motorët e kërkimit dhe platformat e reklamimit për të promovuar produktet bujqësore. Procesi i reklamimit digjital nis me përcaktimin e objektivave, rritjen e dukshmërisë, krijimin e identitetit të fermës, zgjerimin e tregut apo rritjen e shitjeve dhe më pas zgjidhen kanalet e përshtatshme. Reklamat në rrjetet sociale si Facebook dhe Instagram lejojnë targetimin e saktë të konsumatorëve sipas moshës, vendndodhjes dhe interesave. Reklamat në Google ndihmojnë që produktet të shfaqen kur konsumatori kërkon fjalë kyçe të lidhura me bujqësinë. Email marketing dhe reklamat vizuale (banner, video) janë mjete shtesë që forcojnë komunikimin. Përmbajtja e reklamës digjitale duhet të jetë e qartë, tërheqëse dhe e përshtatur me audiencën. Mesazhi kryesor duhet të theksojë cilësinë e produkteve, origjinën e pastër, certifikimet bio ose avantazhet e çmimit. Vizualet si fotografitë dhe videot e produkteve e bëjnë reklamën më bindëse dhe më të lehtë për t'u kujtuar. Një reklamë e suksesshme nuk është vetëm informuese, por edhe motivuese për blerje. Reklamimi digjital është një strategji e domosdoshme për marketingun bujqësor. Ai i jep fermës mundësinë të rrisë dukshmërinë, të ndërtojë besueshmëri dhe të zgjerojë tregjet. Një reklamë e menduar mirë dhe e shpërndarë në kanalet e duhura e bën bujqësinë më konkurruese dhe më afër konsumatorit modern.

Komunikimi me klientët dhe menaxhimi i shitjeve. Komunikimi me klientët është një nga shtyllat kryesore të marketingut bujqësor. Ai nuk kufizohet vetëm në prezantimin e produkteve, por përfshin ndërtimin e marrëdhënieve të qëndrueshme, krijimin e besimit dhe sigurimin e një përvoje pozitive për konsumatorin. Një komunikim efektiv duhet të jetë i qartë, i sinqertë dhe i përshtatur me nevojat e klientit. Ferma duhet të përdorë kanale të ndryshme komunikimi si takimet direkte, telefonatat, faqet e internetit dhe rrjetet sociale për të qenë sa më afër konsumatorit.

Menaxhimi i shitjeve lidhet ngushtë me komunikimin. Ai përfshin planifikimin e ofertave, përcaktimin e çmimeve,organizimin e shpërndarjes dhe ndjekjen e reagimeve të klientëve. Një menaxhim i mirë i shitjeve kërkon njohjen e tregut, segmentimin e klientëve dhe përshtatjen e strategjive sipas kërkesës. Konsumatorët vendas mund të jenë më të ndjeshëm ndaj çmimit dhe freskisë së produktit, ndërsa konsumatorët ndërkombëtarë kërkojnë standarde dhe certifikime. Ferma duhet të balancojë këto kërkesa për të maksimizuar shitjet. Komunikimi me klientët dhe menaxhimi i shitjeve janë dy elementë të pandashëm. Një komunikim i hapur dhe i vazhdueshëm krijon besim, ndërsa një menaxhim i strukturuar i shitjeve siguron rritje të qëndrueshme. Vetëm përmes kombinimit të tyre, ferma mund të ndërtojë marrëdhënie afatgjata me klientët, të rrisë fitimet dhe të pozicionohet më mirë në tregun bujqësor.